EL DIARIO PALENTINO

EL DIA DE PALENCIA

Lunes, 5 de Noviembre de 1990 — Núm. 15.301. Precio 60 pesetas

Fundado en 1881

Fraga preside la Junta Directiva Nacional del PP

Madrid. (Efe).

Manuel Fraga, presidente fundador del PP, preside hoy por primera vez la junta directiva nacional, máximo órgano entre congresos, desde que este partido celebró en el mes de abril su XII Congreso, en el que José María Aznar fue elegido presidente del PP.

Según fuentes próximas al presidente de la Xunta de Galicia, Fraga ha acudido a esta reunión porque desde el partido se lo han pedido y porque desea felicitar a su dirección por los resultados obtenidos en las elecciones en el País Vasco.

Precisamente, el análisis de estos resultados figura en el orden del día de la reunión de la junta directiva nacional, que la componen los miembros de la ejecutiva, los diputados y senadores y los presidentes regionales, provinciales e insulares, además del presidente de las Nuevas Generaciones y sus presidentes regionales.

Una propuesta sobre la reforma fiscal, diferentes nombramientos de las comisiones de estudio del partido, dos informes de los vicesecretarios generales, Juan José Lucas y Mariano Raxoy, sobre las próximas elecciones municipales y autonómicas, y otro del secretario general, Francisco Alvarez Cascos, son otros temas que analizará la dirección del PP.

Por su parte, José María Aznar leerá esta tarde su habitual informe en estas reuniones, según informaron fuentes de este partido.

Las fuentes no descartaron que en el capítulo de ruegos y preguntas se traten las polémicas declaraciones del presidente de Cantabria, Juan Hormaechea, en las que insultó a destacados dirigentes del PP.

FOTO LUIS

GOLES EN LA BALASTERA.- Hasta tres marcó el Palencia en su partido frente al Vetusta. Todos en el segundo tiempo y dos en los últimos minutos, cuando el equipo morado jugaba con sólo diez hombres.

(Hoy, ESPECIAL DEPORTES, Páginas 11 a 29)

Trágico balance del «puente de los Santos» en las carreteras: 119 muertos

Madrid, EFE.

Ciento diecinueve personas han muerto en los 102 accidentes de tráfico ocurridos en las carreteras españolas desde las tres de la tarde del miércoles a las 24 horas de ayer domingo, durante la festividad del puente de "Todos los Santos".

Según el balance de Tráfico, en estos accidentes de circulación otras 73 personas resultaron heridas graves y 41 de carácter leve.

La jornada de este año en la que se produjo un mayor número de muertos en las carreteras fue el domingo, día en el que 41 personas murieron y 26 resultaron heridas graves en los 38 accidentes de circulación registrados.

El miércoles, 31 de octubre, desde las tres de la tarde, en que se inició la "operaración salida", se registraron cuatro siniestros, en los que cinco personas perdieron la vida, dos resultaron con heridos graves y una leve.

El jueves, 1 de noviembre, fiesta de Todos los Santos, veintitrés personas murieron, once fueron hospitalizadas en grave estado y tres con heridas diversas, como consecuencia de los diecinueve siniestros ocurridos.

El día 2, viernes, hubo veinticuatro accidentes, con treinta y tres muertos, veinticinco heridos graves y trece de diversa consideración.

El sábado, 3 de noviembre, diecisiete personas fallecieron, nueve resultaron gravemente heridas y otras nueve con lesiones, a causa de los diecisiete siniestros que se originaron.

Arzalluz no descarta un gobierno nacionalista

Bilbao. (Efe).

El presidente del PNV, Xabier Arzalluz, aseguró hoy en Bilbao que su partido no descarta un posible Gobierno de formaciones nacionalistas, aunque indicó que no tendría un carácter "frentista".

Arzalluz presidió hoy en Bilbao una reunión de la ejecutiva nacionalista con cargos electos del PNV para estudiar las "diversas combinaciones posibles" para formar Gobierno, la situación política del resto de las formaciones vascas y "los pros y contras" de cada coalición, según explicó en rueda de prensa el presidente del PNV.

LA BOLSA

Comentario y cotizaciones de hoy en el Mercado Continuo

(Página 34)

Carlos Goyanes, en libertad bajo fianza de 30 millones

Madrid. (Efe).

Carlos Goyanes, detenido en la "operación Nécora" por su presunta implicación con el narcotráfico gallego, podrá salir de la prisión tras el pago de una fianza de 30 millones de pesetas, según acordó hoy la Audiencia Nacional.

La sección tercera de lo Penal de esta Audiencia ha estimado en parte el recurso presentado contra la prisión incondicional de Goyanes decretada por el juez Baltasar Garzón –instructor de este sumario–, e impone una fianza de 30 millones, así como la obligación de presentarse todos los martes y viernes ante el tribunal.

PALENCIA

- Comisión Municipal de Bienestar Social: Ultimos trámites para el reglamento de la Plaza de Abastos (Página 5)
- Carreteras: Adjudicadas las obras de la 2.ª fase de la variante de Palencia (Página 6)
- Mañana se celebra el juicio por la muerte del oso «El Rubio» (Página 6)
- Sucesos: Heridos graves en accidentes de tráfico (Página 7)
- Curso del Colegio de Veterinarios sobre «Espectáculos Taurinos» (Página 7)
- Entrega de Premios del XIII Certamen de Fotografía (Página 8)

M.C.D.2022

MARTES

6

Sántoral: Ss. Andrés, Emiliano, Esteban, Severo obs.; Beatriz, Gala, Fulviano, Aquerico, Guillermo, Agripano, Cronan, Maulán, Vinoco, Leonardo cfs.; Iltuto, Lauteno abs.; Atilo, Sofía, Comasia ms.

Sale el sol a las 07,50 h. y se pone a las 18,06 h. La luna sale a las 21,20 y se pone a las 12,05. Cuarto menguante el 9 en Leo.

Refrán: "Ni de estiércol buen olor, ni de hombre vil honor".

EFEMERIDES

1520 La expedición marítima de Fernando Magallanes entra con sus naves en el Estrecho que lleva su nombre.

1837 Ajusticiado públicamente en Madrid el famoso bandolero Luis Candelas.

1936 El Gobierno de la República fija su sede en Valencia.

1979 Manuel Fraga Iribarne, elegido unánimemente presidente de Alianza Popular.

1982 El líder histórico del comunismo español, Santiago Carrillo dimite como secretario general del PCE.

1985 Los ministros de Exteriores de 18 países europeos, entre ellos España, firman la carta "Eureka" sobre tecnología punta en favor de la paz.

1986 La prensa norteamericana denuncia que el presidente Reagan autorizó negociaciones secretas con Irán para facilitarle armas a cambio de que Jomeini procurara la liberación de un grupo de rehenes estadounidenses en El Líbano.

EL DIARIO PALENTINO
EL DIA DE PALENCIA

Palencia: Mayor, 67 – 34001. Apartado de Correos, 17.
Teléfonos: Redacción, 744822. **Anuncios y suscripciones,** 740417.
Administración, 740258 **FAX,** 743360
Depósito Legal: P-2-1958
Presidente editor: José Luis Alonso Almodóvar; **Gerente:** José Luis Alonso Cruz
Director: JOSE MARIA RUIZ DE GOPEGUI Y SANTOYO. **Redactor jefe:** Gonzalo Ortega Aragón
Jefe de talleres: Francisco del Campo

Ventanal

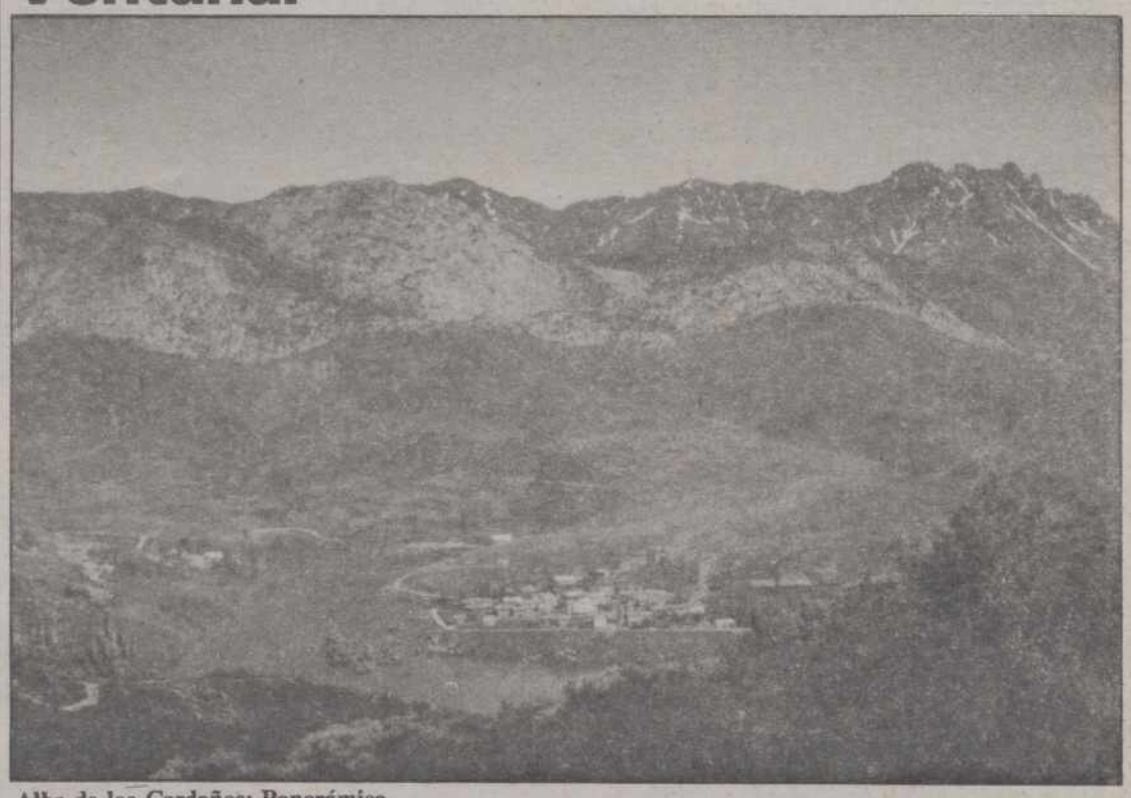

Alba de los Cardaños: Panorámica.

Si desea publicar fotografías de su localidad en el "Ventanal", envíelas a El Diario Palentino. Redacción. C/ Mayor, 67 - 34001 Palencia. Indique el lugar y el autor. Formato

CARTELERA

ORTEGA: *"Ghost"* (T.) (5,30-8,15-10,45)
AVENIDA 1: *"Mira quien habla"* (T.) (5,30-8,15-10,45)
AVENIDA 2: *"La tutora"* (18) (5,30-8,15-10,45)
AVENIDA 3: *"Nikita"* (18) (5,30-8,15-10,45)
AVENIDA 4: *"48 horas"* (18) (5,30-8,15-10,45)
AVENIDA 5: *"37 horas desesperadas"* (18) (5,30-8,15-10,45)
AVENIDA 6: *"Dry Baby"* (T.) (5,30-8,15-10,45)
CINE BOSTON 1: *"Pretty Woman"* (13) (5,30-8,15-10,45)
CINE BOSTON 2: *"Uno de los nuestros"* (5,30-8,15-10,45)
CINE BOSTON 3: *"Air América"* (5,30-8,15-10,45)
CINE CLUB C. MAYOR: *"Drowning by Numbers"* Lunes 5 (5-8)

SORTEOS

Lotería primitiva

Jueves, 1 de noviembre

1-5-21-28-35-37
C 42

BONOLOTO

Domingo, 4 de noviembre

5-16-17-35-36-47
C 41

Lunes, 5 de noviembre

14-23-34-37-40-48
C 38

Martes, 30 de octubre

5-15-19-27-31-40
C 29

Miércoles, 31 de octubre

21-22-34-35-37-47
C 28

FARMACIAS

Lunes, 5: D. Isidoro de Fuentes Fenech (Lope de Vega, 7) y doña Pilar Mañero Pérez (Avda. San Telmo, 13).

Martes, 6: Don José Luis Tejedor Jimeno (Teniente Velasco, 15) y doña Elia Aguado Martínez (Don Pelayo, 5).

Servicio Nocturno: Don José María Fernández Nieto (Mayor,40). Tfno. 742470. Diariamente desde las 10,30 de la noche.

TELEFONOS

Hospital General "Río Carrión"	72 29 00
Ambulatorio	74 40 11
Hospital Provincial "San Telmo"	72 82 00
Casa de Socorro	72 24 81
Clínica Cruz Roja	72 41 00
Cruz Roja (urgencias)	72 22 22
Clínica "Virgen de la Salud"	74 77 00
Ambulancias	75 22 40
Ambulancias Cruz Roja	74 41 46
Ambulancias Vipamiel	84 46 76
Policía (urgencias)	0 91
Policía Nacional	74 27 15
Protección Civil	0 06
Bomberos (Palencia capital: 080)	72 11 11
Subsector de Tráfico	72 06 88
Guardia Civil	0 62
Policía Municipal	74 76 77
Ayuntamiento	74 97 00
RENFE -información-	74 30 19
Autobuses RENFE	74 32 22
Taxis: Parada Federación	74 21 26
" " Pasaderas	74 08 10
" " San José	72 00 16
" " San Lázaro	72 20 76
" " Est. RENFE	74 39 19
Iberduero, averías	74 25 57

ACTOS Y CONVOCATORIAS

Servicio militar: Todos los jóvenes nacidos durante el año 1973 deben inscribirse para el servicio militar en sus Ayuntamientos, antes del 31 de diciembre. Este es el momento de solicitar prórroga, alegar enfermedad, defecto físico u otra causas, para retrasar la incorporación o ser excluido. Deberán presentar dos fotocopias -una de anverso y otra de reverso– del DNI, y certificados justificativos para prórrogas u otras alegaciones.

Octubre Cultural: Dentro del Octubre Cultural de Caja España, en la sala D. Sancho se muestra la exposición del XIII Certamen Nacional de Fotografía. Con motivo de esta exposición, el Grupo Palencia de Fotografía y Cine rinde homenaje al fotógrafo palentino Luis Caña, del que también son expuestas varias obras.

Enseñanzas no escolarizadas: Hasta el 6 de noviembre, queda abierto el plazo para realizar la matrícula de las pruebas de enseñanzas no escolarizadas para la obtención del título de Formación Profesional de primer grado, en el Instituto de FP "Camino de la Miranda".

Asimismo, en el Instituto Politécnico de FP, y con el mismo plazo de inscripción, queda abierta la matrícula para las ramas de Metal, Electricidad, Electrónica, Delineación, Peluquería y Estética, y Hogar.

Taula: La Asociación Cultural Taula ha abierto un plazo de inscripción para las "Aulas de estudio personalizado, dirigidas a estudiantes de EGB, BUP y FP, las cuales tendrán lugar en los locales de la asociación. Tf. 74 28 57.

Hongos: Este lunes y martes tiene lugar en la Escuela Universitaria Politécnica Agraria una exposición de hongos forestales de Castilla y León.

M.C.D.2022

Novembrina

Se nos metió noviembre en plan tradicional, que por los Santos ya hubo nieve en los altos; y de Todos los Santos a Navidad, el invierno es de verdad.

Y de verdad que llegó, con toda su crudeza, tal como pronosticaban las cabañuelas para este mes, áspero y seco, con vientos fríos y heladas, nieblas y soles de alivio. Lo cual, paradójicamente, pùede ser bueno para el próximo año agrícola, porque si en noviembre retronara es que año fecundo se prepara y viniendo nieblas por Santa Catalina, año feliz te vaticina.

Así que no se hagan muchas ilusiones con veranillos de San Martín, porque parece que no serán largos; y para San Eugenio, las castañas al fuego, la leña en el hogar y las ovejas a encerrar. Porque, en noviembre, del veinte en adelante, el invierno ya es constante. Lo que no quiere decir que antes no sea el tiempo frío visitador asiduo.

Tiempo de sementera, que en acabando noviembre, quien no sembró que no siembre. Aunque este año la siembra se esté haciendo a duras penas y casi a corros, con los terrenos resecos y duros, después de medio otoño a soles prolongados y aguarradillas de herbolario. De todas formas, por Todos los Santos, siembra con ambas manos, que sembrar es de noviembre y barbechar de diciembre; y a partir de San Martín, ya sólo siembra el ruín, aunque siempre hay que dar un margen, porque también se dice que por San Clemente, alza la tierra y tapa la simiente.

Ya nos va quedando un poco a trasmano aquello de que por San Martín deja el cerdo de gruñir; y lo de que por San Martino, prueba tu vino y mata tu cochino. Porque, aunque aún se regula la temporada de matanzas caseras, la sentencia para el puerco tiene fechas muy variables; y en cuanto al vino, apenas si hay mosto en las bodegas.

De todas formas, aquí estamos en este noviembre preinvernal, ensayando ya crudezas y vientos afilados, heladas de desnudez forestal y soles engañosos y moquiteros. Y es que si por San Andrés el mosto vino es, también por San Andrés, invierno es. Y subiendo vamos ya por la escalera invernal, que ojalá podamos pasar con buen vino y buen cochino.

RETABLILLO

¡PIM, PAM, PUM!

Nada del Golfo Pérsico; nos encontramos, sencillamente, en el monte "El Viejo". Da lo mismo una roza, que otra; los disparos restallan por cualquier parte. Cierto es que muchos cazadores **se entretienen** por los laderones, mas no faltan los que se meten por la espesura y como las piezas escasean, en cuanto se les cruza un conejo desorientado le descerrajan lo que sea y si no le tiran la escopeta es porque cuesta un **pastón**.

De momento no ha ocurrido nada; sustos, muchos. Total, que el personal está cogiendo miedo a pasear por los caminos y veredas del monte. Y, claro está, protestan.

Pero tampoco van a adelantar nada. El monte está **dejado de la mano de Dios**, o sea, del ICONA y del Ayuntamiento; parece que no van con ellos lo que arriba está ocurriendo. ¿Qué pasa con los guardas, mejor dicho, con el guarda, pues uno se jubiló hace ya mucho tiempo y, si la información no nos falla, aún continúan sin cubrir la plaza? A lo mejor hay que presentar un día a un paseante, ensangrentado y medio muerto de una perdigonada, para que el Ayuntamiento e ICONA tomen en serio la situación.

El personal escucha sobrecogido el "¡Pim, pam, pum!" de los cazadores; tendrían los responsables del cuidado del monte que oír lo que de su **diligencia** dice el personal...

APARCAMIENTO

Anulado el aparcamiento ante La Balastera por las canchas deportivas, se ha habilitado otro espacio entre la carretera y la vía, a continuación de las últimas naves de "Electrólisis del Cobre", con salida a "Los Tres Pasos". Si en las primeras **convocatorias** dominicales del "Palencia" el nuevo aparcamiento pasó desapercibido, ahora ya son muchos los automovilistas que de él se sirven.

El problema estriba en que la salida hacia "Los Tres Pasos" se encuentra llena de charcales, siendo poco lo que ha llovido. En cuanto el invierno esté aquí de verdad, aun sintiéndolo, los conductores tendrán que renunciar al aparcamiento y retornar a las complicaciones de abandonar la zona de La Balastera por donde siempre, donde el tráfico resulta a pesar de su buena voluntad **asignatura pendiente** para los agentes municipales.

Pensamos que con mínimo gasto se podría cegar los charcales, para que el personal continúe circulando por esta nueva vía alternativa, que además de **aliviar** la caótica situación de la Avenida de Asturias, constituye una solución para los aficionados, que se dirigen a las zonas Este y Sureste de la ciudad.

Vale la pena que los responsables del tráfico dediquen unos instantes de atención a lo que decimos.

"DESCEREBRADOS"

Alfonso Guerra, el hético que no ético vicepresidente del Gobierno, ha llamado **descerebrados** a cuantos piden **luz y taquígrafos** a la par que justicia en los increíbles negocios de su hermano Juan.

Total, que el nuestro es un país de **descerebrados**. Salvo la familia Guerra, quizá Felipe González, naturalmente "Chiqui" Benegas y cuatro **paniaguados** del poder atados y bien atados al **pesebre**, el resto de los ciudadanos todos nos encontramos **descerebrados**. Porque a estas alturas de la función puede ocurrir cualquier cosa, incluso que el juez **tenga que envainársela**, que para algo se constituye el Consejo General del Poder Judicial como se constituye, pero son contadas las personas libres y "progresistas" que no están al cabo de la calle del cómo, por qué y cuándo de los negocios de Juan Guerra.

Así que, efectivamente, todos **descerebrados**, al tiempo que al "clan Guerra", por lo visto y demostrado, lo que le sobra es cerebro...

A guisa de entretenimiento, párese un momento el lector a pensar qué estaría largando Alfonso Guerra si ese pasmo de los negocios, que es Juan, se apellidara Fraga Iribarne...

P. M. B.

DON ELVIRO

Por MELLADO

M.C.D.2022

Una nueva droga

Víctor ALBA

La epidemia –mejor dicho, la endemia– de adicción a las drogas es un signo inequívoco del fracaso de los sistemas educativos de Occidente.

Naturalmente, los sistemas educativos son un reflejo de la sociedad a la que sirven y que los mantiene. Por lo tanto, la prevalencia de la adicción a los drogas es un signo de un enorme fracaso social. Pero no está escrito en ninguna parte que ciertos aspectos de la sociedad no pueden reformarse sin por ello transformar toda la sociedad. La historia está llena de ejemplos de reformas parciales. Mejor sería reformar toda la sociedad, dirán unos. Cierto. Pero si esto, por las razones que sea, no es posible, hay que conformarse con reformar aquellos aspectos que con el tiempo se han convertido en más nocivos.

La adicción a las drogas prueba que el sistema educativo es uno de esos aspectos perjudiciales. Porque, fuera de los casos de psicología o de desequilibrio psicológico agudo debido a causas concretas, la inmensa mayoría de los adictos a las drogas lo son bien por imitación –signo de personalidad débil bien– por aburrimiento, por falta de estímulo intelectual.

Una educación que no fomenta el fortalecimiento de la personalidad y que no da medios de combatir el aburrimiento, que no hace de la cultura la gran defensa contra los miedos colectivos, propios del ser humano, es una educación fracasada.

Ahora disponemos de otra prueba de este fracaso. Me refiero a los juegos electrónicos:

Son esos juegos que se juegan sobre una pantalla de televisión, apretando botones o moviendo palancas, que a su vez hacen mover sobre la pantalla puntos, líneas, figuras.

Son todos ellos juegos en que la victoria es el objetivo, en que esta victoria, además, tiene la forma visible de un ejercicio de destrucción. Quien destruye más naves espaciales o más submarinos del "enemigo", triunfa. Incluso cuando esos juegos imitan los deportes ya existentes, se trata, sobre todo, de meter goles o de encestar balones, sin que la belleza del juego, el sentido de equipo, la habilidad personal tengan ningún papel en el juego, a diferencia del deporte –incluso el profesional– en que todo esto cuenta.

Son, pues, juegos que tienen por efecto fomentar el deseo de destruir, de aniquilar, de matar (aunque sea con una muerte simbólica, en la pantalla). Nos quejamos de las películas o los programas de televisión con violencia, pero hay más violencia implícita en esos juegos electrónicos que en todas las películas del oeste o de gangsters juntas.

En el pasado, los juegos tenían por objeto despertar la imaginación, fomentar la inventiva, promover la inteligencia, ayudar a la expresión personal. Eran exultorios de la enorme energía de los niños y los adolescentes.

Poco a poco, los juguetes se fueron convirtiendo en imitaciones, cada vez más perfectas, de instrumentos reales (a menudo instrumentos de muerte). Se fueron perdiendo –sobre todo con la televisión– los juegos tradicionales. Hace años que yendo por la calle no he visto a niños jugando a la rayuela, saltando a la comba, improvisando aviones o trenes con cajas y sillas viejas.

La televisión y los juguetes "perfeccionados" estaban destruyendo la imaginación infantil, adormeciendo el sentido de inventiva, perturbando la iniciativa de la infancia.

Los juegos electrónicos acaban esta destrucción de la personalidad. Los niños de hoy serán adolescentes sin ninguna capacidad de inventar, sin iniciativa, sin capacidad para comunicarse con otros. Porque esos juegos fomentan la introversión, el aislamiento, no necesitan palabras.

Los instrumentos más preciosos del hombre, los que lo hacen distinto de los demás animales –la reflexión, la invención, la imaginación, la comunicación hablada– se van perdiendo con la adicción a esa nueva droga –legal y hasta aplaudida–. Los juegos electrónicos culminan el proceso, cada vez más acelerado, de deshumanización de la infancia llevado a cabo en busca de beneficios para quienes hacen de esos juegos y de los juguetes "perfectos" una fuente de beneficios.

Y la educación no sabe contrarrestar esto, no da elementos para que la distracción embrutecedora no sea necesaria. Si esto no es fracaso ¿qué lo es?

¿Cómo podrá ser una sociedad occidental en la que sus miembros no tengan imaginación, no sepan inventar, no encuentran manera de combatir el aburrimiento y el miedo más que destruyendo electrónicamente? Incluso técnicamente será una sociedad abúlica, sin porvenir. Si lo que causa esto no se considera droga, ¿qué es una droga?

40 millones de ovejas

Luis NADALES

Entre la opinión pública y la opinión publicada, un extraño distingo hecho en la última gran reunión del Parlamento –donde cada vez se parlamenta menos, como si tal organismo sobrase– está nuestra prensa un tanto sumida en la confusión, por no decir que en importantes complejos freudianos. Crear opinión es un fenómeno demasiado delicado, que se hace no sólo desde arriba hacia abajo sino también al revés en las sociedades democráticas, y donde no existe esta doble corriente es porque se ha producido un serio atasco, o un cortocircuito que amenaza la existencia misma de la democracia. Se puede gobernar en libertad de muchas maneras, decía un político americano del pasado siglo, pero en forma alguna sin libertad de prensa. Cuando esta se encuentra recortada, o disminuida, o contravertida por cualquier causa, la democracia y la libertad están camino de la funeraria. El político que ataca a la libertad de prensa, es porque en el fondo de su conciencia a la libertad la rechaza.

Sobre la violación de las multitudes por la propaganda oficial se han escrito no pocos libros importantes, acaso tan notorios como poco leídos, y especialmente por los políticos españoles, más o menos culpables de no leer otra cosa que su periódico favorito cada mañana. Hubo un tiempo en la vida periodística española en que el editorial del día se confeccionaba sobre la consigna oficial, y aunque eso desapareció antes de los años cincuenta fue para caer en otra censura que ya era la de Juan Aparicio –en fin de cuentas un gran periodista– sino en la dictadura ridícula de los hombres de la "santa casa", con el ministro Ibáñez Martín actuando de principal oficiante.

Era cuando, para saber lo que sucedía en el planeta, se precisaba leer "Le Monde" o el "Herald Tribune", o más cómodamente aun escuchar la BBC y sus verdades en ocasiones un tanto deformadas. Claro es, éstos eran una minoría entre los españoles, aunque un día se descubrió que "Le Monde" vendía más en Madrid que el diario "Arriba", que sólo colocaba 3.000 ejemplares en el mercado cuando desapareció años más tarde. Le había condenado la opinión pública, porque sólo contenía "la opinión publicada".

Hoy es imposible dar a la opinión española gato por liebre, y el periódico que lo intentase fallecería por asfixia, como los peces cuando se les saca del agua. Por eso y aparte del suplicio del gota a gota que un diario de Madrid aplica cotidianamente al Gobierno, otro que es muy adicto al poder le propina de tiempo en tiempo lanzadas importantes. No ha sido la menor la del profesor Soleto contra el vicepresidente Alfonso Guerra. Como procedía de las propias filas del PSOE, ha sido como picadura de tábano. Al lado de la Guerra del Golfo, en nuestra peculiar guerra de los golfos ya se sabe quién ha sido el más perjudicado.

Engañar a 40 millones de españoles, ocultarles la verdad o ponerla demasiado alta para que nadie la alcance, es tarea prácticamente imposible en una sociedad democrática, donde convertir a 40 millones de ciudadanos en 40 millones de borregos es propósito inalcanzable. Como Felipe González no tiene de tonto ni un pelo, hay que preguntarse quién le ha metido en la cabeza extraña cosa de la "opinión pública" y de "la opinión publicada", y sin duda no habrá sido la portavoz, señora Conde, de donde no se esperan ideas de ninguna clase. El cronista, necesariamente malicioso, se inclina hacia el Padre José de la Moncloa, que es muy dado a hacer frases, poquísimas con gracia pero algunas muy intencionadas, como aquella vez que comparó a la recién nombrada ministra de Cultura, Soledad Becerril, con "Carlos II vestido de Mariquita Pérez", porque la señora ministra –en su casa marquesa de alguna cosa– acudió a jurar en Palacio con minifalda y medias rojas, causando la sorpresa que podía esperarse.

En nuestra sociedad democrática, esos cuarenta millones de ciudadanos se resisten a ser cuarenta millones de ovejas, aunque en su inmensa mayoría se nutran de los informativos de la Televisión oficial y de Radio Nacional de España, siempre tan tendenciosos y deformadores de cuanto sucede en la calle. ¿Es posible que cuarenta años después de la creación de la TVE de medio siglo de RNE, sus directores se sigan nombrando por decreto, como en los más radiantes días del general Franco? Claro es, de ahí para abajo todos lo son a dedo, y a quien se desmadre se le cesa, como en el mundo político oficial consiste –o consistía, porque ya hay síntomas de rebelión a bordo– en que "quien se mueva no sale en la foto". En el mundo de la información oficial, quien se mueva no sale en el "Boletín Oficial del Estado". Talmente como en los mejores días de Gabriel Arias Salgado... o de José Stalin. Porque cuando "la libertad publicada" desaparece, la libertad sale por la ventana.

Todo esto nos conduciría a la conversión de nuestro PSOE en un "PRI" a la mejicana, si España estuviese madura para transformación tan antidemocrática. "Sin libertad de prensa gobierna cualquiera", dijo un día un primer ministro británico. Cuidado, españoles, con eso de "verdad publicada". Se trata de convertirnos en un rebaño.

M.C.D.2022

Redacción

Comisión Municipal de Bienestar Social

Ultimos trámites para la aprobación del Reglamento de la Plaza de Abastos

A las 9,30 de la mañana de hoy se ha reunido la Comisión Municipal de Bienestar Social. A lo largo de hora y media ha dictaminado diversos expedientes en los que se solicitaban ayudas individualizadas y ha sido informada de varios temas importantes.

REGLAMENTO DE LA PLAZA DE ABASTOS

El concejal de Consumo y Mercados, Alberto Pérez Villar, ha dado cuenta de los trámites últimos por los que ha pasado el Reglamento de la Plaza de Abastos. Después de múltiples reuniones con los colectivos afectados por esta reglamentación se ha conseguido el visto bueno de la Asociación de Amas de Casa y Consumidores "Nubis", de la Unión de Consumidores de Palencia (UCP), de los veterinarios y de la propia Junta Directiva de los comerciantes de la Plaza de Abastos.

Según nos comentaba el propio Pérez Villar, cuando a la directiva de la Plaza de Abastos se le presentó el proyecto de Reglamento elaborado con todos los portavoces municipales y aprobado en Comisión lo estudiaron y presentaron una serie de propuestas y sugerencias, que estos portavoces han vuelto a estudiar y han decidido asumir. Así se les ha comunicado posteriormente a los comerciantes y su directiva ha dado el visto bueno definitivo, con lo que el Reglamento "está listo para pasar a informe de la Comisión de Hacienda esta misma semana y posteriormente al Pleno del Ayuntamiento que tendrá que dictaminarlo".

Lo más destacable del Reglamento es que va a adaptarse a la normativa vigente, siempre a través del crecimiento de los puestos de la Plaza de Abastos. "Se trata de que todos los puestos lleguen a tener unas dimensiones mínimas, que están fijadas en 16 metros, de forma que acaben adaptándose a la normativa sobre preferencia de ampliación. En estos momentos hay nueve puestos vacantes, pero no hemos querido sacarlos a subasta hasta que el Reglamento donde se fijan esas preferencias y esa adaptación a dimensiones mayores no estuviera aprobado".

En cuanto a la tardanza del proceso que ha llevado este Reglamento Alberto Pérez Villar nos decía que en ningún momento se ha tenido "aparcado" como algunos han querido dar a entender. "Se comenzó a elaborar en 1988 y desde entonces hemos mantenido unas sesenta reuniones con los distintos colectivos implicados. Ha habido que estudiar artículo por artículo, modificar algunos, admitir sugerencias, explicar dónde no podíamos ser flexibles del todo y donde sí era posible y todo eso lleva tiempo, más teniendo en cuenta que esas reuniones no se han podido hacer todos los días y que lo más importante era conseguir el consenso".

En la Comisión de esta mañana Pérez Villar ha informado también sobre el folleto que va a editar la OMIC con una serie de consejos prácticos de cara a las Navidades. La pretensión es conocer cuanto antes las ofertas de las imprentas para adjudicarlo y empezar a buzonear los folletos la última semana de noviembre o la primera de diciembre.

Informó asímismo sobre las reuniones mantenidas de cara a la constitución de la Junta Arbitral de Consumo. El borrador ya ha recibido el visto bueno verbal de la UCP, la Asociación de Amas de Casa, la CPOE y el Colegio de Abogados, aunque deberán confirmarlo por escrito. Está pendiente del de la Cámara de Comercio aunque en principio es favorable. En cuanto se tenga irá a informe de la Comisión y posteriormente se someterá al Pleno.

Francisco Ramos informó sobre las matrículas para los distintos cursos que se imparten en los centros sociales de los barrios, que han pasado de 945 a 1.018 este año. Donde sí ha habido un incremento considerable del 41,5 por ciento ha sido en los de alfabetización y cultura general. Se dio cuenta de que los días 1 y 2 de diciembre se va a celebrar en el Centro "Puentecillas" un curso de Gestión y Planificación de Asociaciones Juveniles. Por último, Sonia Lalanda informó de su reunión en la Dirección General de Servicios Sociales sobre las transferencias al Ayuntamiento de las guarderías infantiles y el comedor de la tercera edad.

La Delegación Diocesana de Familia de Palencia, contra la campaña «Póntelo, pónselo»

La Delegación Diocesana de Pastoral Familiar de Palencia, hace suyo el comunicado de la IX Asamblea Nacional de Familia celebrada en el Escorial el 28 de octubre de 1990, que dice:

"En estos días se ha iniciado una campaña dirigida a los jóvenes y adolescentes, con el fin de promocionar el uso de preservativos en sus relaciones sexuales como único medio eficaz para prevenir las enfermedades de transmisión sexual, el SIDA y los embarazos no deseados en las jóvenes adolescentes.

Fruto de nuestra reflexión son las siguientes consideraciones que sentimos la necesidad de comunicar a las demás familias y a cuantos comparten con nosotros la responsabilidad educativa:

1. Como padres y madres, con hijos en las diferentes etapas del proceso educativo, reconocemos que las situaciones que con la mencionada campaña pretenden solucionarse entrañan problemas reales y graves, que nos preocupan seriamente y nos hacen sufrir, y en cuya resolución nos sentimos implicados.

2. Por ello pensamos que es engañoso para los jóvenes proponer únicamente como solución el uso del preservativo, ignorando el reto que una educación positiva integral de la sexualidad plantea a nuestras familias, a las propias parejas jóvenes y a la sociedad. Igualmente consideramos que con esa propuesta se minusvalora la capacidad de los jóvenes para asumir unos comportamientos más personalizadores que el simple de evitar riesgos por el camino más fácil.

3. Nos parece, además, que el soporte publicitario de la campaña atenta contra el buen gusto y la dignidad de la relación sexual, al banalizarla y presentarla, única o principalmente, a los ojos de los jóvenes, como un puro medio de placer.

4. Por todo ello deseamos denunciar el carácter antipedagógico de esta campaña y el que con ella, desde la propia Administración y utilizando fondos públicos, se dificulte la labor educadora de muchas familias que están tratando de potenciar ante sus hijos el sentido hondamente humanizador del gesto sexual.

5. Finalmente, quisiéramos saber animar eficazmente a los padres, a los educadores y a los propios jóvenes -particularmente a los que comparten nuestra fe– para que no se dejen vencer por las dificultades que todos encontramos en la orientación de los problemas sexuales desde una perspectiva positiva y personalizadora".

SI YA TIENE EDAD...
...¡ENHORABUENA!

NOVIEMBRE
APOYO 3ª EDAD

MONTURA Y CRISTALES CON PERFECTA GRADUACION
POR SOLO
6.300 PTAS.
Gafas bifocales a 9.300 ptas.
Seguro de rotura por todo un año de duración

GENERAL OPTICA
65 OPTICAS

Mayor, 70 - Tel. 74 16 11
(JUNTO A LOS CUATRO CANTONES)
PALENCIA

Santiago, 24 - Tel. 37 06 76
(ESQ. DOCTRINOS)
VALLADOLID

M.C.D.2022

Con una inversión de 1.428 millones y un plazo de ejecución de veinte meses

Adjudicadas por el MOPU las obras de la segunda fase de la Variante de Palencia

Mariano VALERO

El gobernador civil, Esteban Egea, informaba esta mañana en rueda de prensa que las obras de la segunda fase de la Variante de Palencia ya han sido adjudicadas y por tanto publicado en el Boletín Oficial del Estado. La empresa adjudicataria es "Agromán", en la cantidad de 1.427.519.484 pesetas y con un plazo de ejecución de veinte meses, por lo que en el verano del 92 -fecha tan señalada por diversos motivos– y si se cumplen los plazos deberá abrirse a la circulación.

Las obras, según Ricardo Cuesta, jefe provincial de Carreteras del MOPU, ya se han iniciado y comprenden el tramo comprendido entre el punto kilométrico 6,900 y 15,510 de la carretera N-611 (Palencia-Santander), enlazando con la primera fase, abierta al tráfico el pasado mes de julio.

La longitud real de esta segunda fase de la Variante es de 8.440 metros, con una calzada de 7 metros, dos arcenes de 2,50 y bermas de 0,50 metros. A lo largo de su recorrido se construirán nueve estructuras (dos sobre el ferrocarril, tres sobre el Canal de Palencia y otras tres sobre las carreteras C-617, C.L. 610 y N-611, así como una novena sobre la vía de servicio de la C-611), además de siete marcos (túneles bajo la carretera) para dar paso a otros tantos caminos agrícolas. Para el piso o capa de rodadura se utilizará aglomerado drenante, al igual que en la primera fase, que evita la acumulación de agua -los famosos charcos– y por tanto el riesgo del deslizamiento de los vehículos y además amortigua en gran parte el ruido del rozamiento.

Esteban Egea se mostró muy satisfecho por el esfuerzo realizado por el MOPU en Palencia, señalando que con la terminación de la Variante de Palencia se cumplirá todo el programa de inversiones incluído dentro del primer Plan General de Carreteras (período 1.984/1.991), con una inversión final que rondará los 30.000 millones de pesetas, de los cuales cerca de 20.000 ya se han invertido.

El jefe provincial de carreteras explica sobre un plano las obras de la segunda fase de la Variante de Palencia

FOTO LUIS

El hundimiento del ferrocarril

Asimismo el señor Egea subrayó que el gobierno civil está trabajando en otros aspectos importantes de las comunicaciones en la provincia, como es el tema del hundimiento de la vía del ferrocarril a su paso por nuestra ciudad, asunto en el que "estamos trabajando callada pero seriamente y en el que esperamos obtener algún resultado positivo".

Situación de las obras

Respecto a la situación actual del resto de obras incluídas en dicho Plan General de Carreteras, hay que decir que dentro de la N-120 (Logroño-Vigo) este mes se inaugurará la Variante de Carrión de los Condes. También se finalizará próximamente, en la N-611 (Palencia-Santander), las obras que se llevan a cabo en el tramo de Osorno a Herrera de Pisuerga y de Herrera a Aguilar de Campoo. Además se adjudicarán antes de fin de año las obras de Palencia a Osorno.

En el caso concreto de la carretera N-620 (Burgos-Portugal), lo que será la denominada Autovía de Castilla, durante este mes se abrirán al tráfico 17 kilómetros, concretamente entre Torquemada y Quintana del Puente, se han iniciado recientemente las obras de mejoras y eliminación de curvas y pasos a nivel entre Venta de Baños y Valladolid y antes de fin de año se adjudicarán las obras de dicha Autovía en el tramo Magaz de Pisuerga-Venta de Baños.

El gobernador civil y el jefe provincial de carreteras durante la rueda de prensa

FOTO LUIS

Inversiones

Las inversiones realizadas dentro de dicho plan en las carreteras de Palencia desde 1.984 hasta el presente ascienden a 15.731 millones de pesetas, a los que según el gobernador civil hay que añadir los costes de expropiaciones y las correspondientes revisiones de final de obra, que acercarían esa cifra a los 20.000 millones. Además Esteban Egea manifestó que quedan por invertir hasta el final del plan otros casi 11.000 millones, concretamente en las obras de la segunda fase de la Variante de Palencia (1.428.000.000), la Autovía de Castilla en el tramo Magaz-Venta de Baños (4.184.000.000), el acondicionamiento del tramo Palencia-Osorno en la N-611 (2.259.000.000 y las mejoras locales entre Venta de Baños y Valladolid, con una inversión prevista de 3.113 millones de pesetas.

El alcalde entregó al escultor «Ursi» una placa conmemorativa

Redacción

El alcalde de Palencia, Antonio Encina, ha entregado una placa conmemorativa al escultor Ursicinio Martínez, como recuerdo de su exposición al aire libre. Como habrán podido ver nuestros lectores, desde el pasado 22 de octubre quedaron instaladas en la zona peatonal de la calle Mayor veintitrés esculturas en madera tallada, obra de este artista. Esta exposición titulada "El arte en la calle" fue organizada por el Departamento Municipal de Cultura y la Asociación de Comerciantes de la zona peatonal de la calle Mayor, como un elemento más -esta vez artístico– de la campaña de fomento del comercio local.

Al acto, que se ha celebrado a las dos de la tarde en el despacho del alcalde, asistieron también los concejales Pedro-Pablo Abad y Mariano San Martín; Eliecer Benayas en representación de la Asociación de Comerciantes y Alberto Rodríguez Lechón y Manuel Ruesga por parte de la Asociación Cultural Muriel, a la que pertenece el escultor.

El alcalde se dirigió a Ursicinio Martínez "Ursi" para agradecerle que haya expuesto en la calle sus esculturas para disfrute de todos los ciudadanos. Recordó que había tenido oportunidad de saludarle anteriormente cuando se dio a conocer en Expo-Aire el busto de Santiago Amón, obra de este escultor, y después cuando fue colocado en la Avenida que lleva el nombre del desaparecido crítico de arte y terminó diciendo que el arte de Ursicinio Martínez queda ya como algo perpetuo en la ciudad. Después le hizo entrega de la placa.

Por su parte el escultor tuvo palabras de agradecimiento para el Ayuntamiento, la Asociación de Comerciantes y el grupo Muriel por su colaboración "ya que sin ella no hubiera sido posible montar esta exposición en la zona peatonal de la calle Mayor".

Mañana se celebrará el juicio por la muerte del oso "Rubio"

Redacción

Mañana va a celebrarse en la Audiencia Provincial el juicio por la muerte del oso "Rubio", en la que están encausados el presunto autor material, Lorenzo Fernández González y María Jesús de Miguel, jefa provincial del Instituto para la Conservación de la Naturaleza (ICONA) cuando ocurrieron los hechos, concretamente el 30 de octubre de 1.988.

El fiscal solicita para Lorenzo Fernández 4 meses de arresto mayor y 4 años de privación de la licencia de caza, además de una indemnización de 1.500.000 pesetas para la Junta de Castilla y León.

Por su parte la acusación particular, ejercida por el FAPAS (Fondo para la Protección de los Animales Salvajes), pide para el cazador 6 meses de arresto mayor y la privación de la licencia de caza por un período de 5 años. Además solicita para la otra procesada, María Jesús de Miguel, 6 años y 1 día de inhabilitación especial y una indemnización de 1.500.000 pesetas a la Junta de Castilla y León. Finalmente las defensas piden la absolución.

"Rubio", un oso pardo macho de más de 10 años, fue abatido a tiros en el transcurso de una cacería en el monte denominado "Allende", en la fecha reseñada, en el término municipal de Brañosera, en unos terrenos sometidos al régimen especial de caza, cuyo control y regulación lleva a cabo la Sociedad de Cazadores de Brañosera.

Para el FAPAS, movimiento conservacionista, este juicio es además de contra los encausados, "contra una sociedad que hasta ahora había asistido impasible ante los continuos atentados ecológicos que sufre el patrimonio natural, constituído por la fauna salvaje".

La muerte de "Rubio" ha tenido una gran repercusión entre los movimientos ecologistas y defensores de la naturaleza, con repercusión pública a nivel nacional.

M.C.D.2022

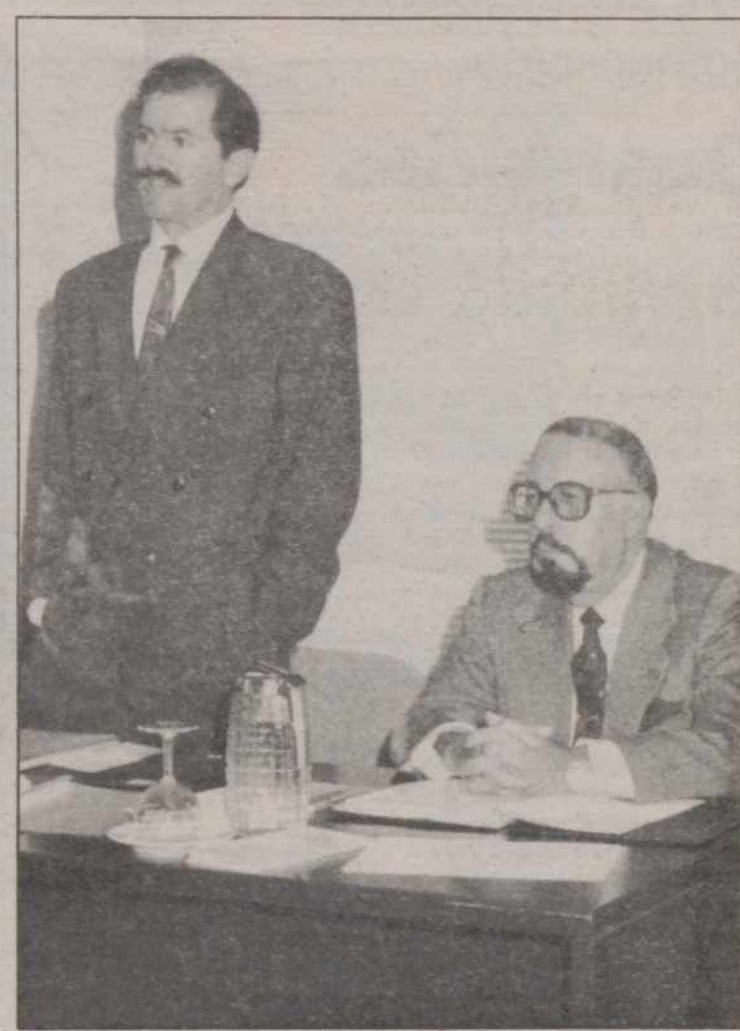

Curso taurino.– Se inauguró esta mañana, en el Centro Cultural Provincial un curso de espectáculos taurinos, que han organizado el Consejo General de España y el Colegio Oficial de Veterinarios de Palencia, en colaboración con la Consejería de Agricultura y Ganadería de la Junta de Castilla y León, y la Diputación Provincial. El curso, que se prolongará hasta el próximo día 9, aborda, entre otros temas, la reglamentación taurina y la orden ministerial que regula los festejos tradicionales, abordados desde la perspectiva del veterinario. Este fue el aspecto que esta mañana trataron Vicente Gaudioso, catedrático de la Facultad de Veterinaria de León, y Jesús Conde, abogado de la Asesoría Taurina del Ministerio del Interior. En la fotografía de LUIS vemos a los asistentes al curso y a los ponentes que lo abrieron esta mañana.

SUCESOS LOCALES

DETENIDOS Y ROBOS

Funcionarios del Cuerpo Nacional de Policía de la Comisaría de Palencia han detenido en los últimos días a diversas personas, presuntamente implicadas en distintos hechos delictivos. Así Juan Carlos Gómez Pedrosa, de 29 años, vecino de Palencia, lo fue por tráfico de psicotrópicos, obtenidos con recetas sustraídas y posteriormente falsificadas. También se ha detenido por tráfico de estupefacientes a Jesús Calvo Martín, de 27 años, vecino de Zamora y a José Albarellos Urrechu Sanjuanes, de 42 años, vecino también de nuestra ciudad, a los que se les intervino una pequeña cantidad de psicotrópicos y hachís, respectivamente.

De otra parte se ha detenido, por considerarle implicado en el robo de un radiocassette, a Pablo Miguel Acero Macho, de 37 años, vecino de Palencia y a Miguel Enrique Lavie Valverde, de 48 años, vecino de Las Palmas de Gran Canaria, éste último supuestamente implicado en diversas estafas.

Los detenidos, las diligencias instruídas y los efectos ocupados en su caso han sido puestas a disposición de la autoridad judicial.

ROBOS

Se han denunciado en Comisaría diversos robos. Uno en un establecimiento del Polígono de San Blas, en el que penetraron forzando los barrotes de una ventana y se llevaron 42.000 pesetas en metálico y tres talones bancarios por importe de 246.666 pesetas. Otro robo se cometió en el Centro de Transeúntes de Cáritas, de cuyo interior sustrajeron 28.000 pesetas que se encontraban en la oficina, cuya puerta forzaron tras haber accedido al local con una llave falsa. Asimismo se ha denunciado el robo en un bar de la calle La Bondad, en el que penetraron forzando la puerta de acceso y sustrajeron 60.000 pesetas en metálico, además de otras cantidades del interior de las máquinas tragaperras, que también forzaron.

SUCESOS EN LOS PUEBLOS

HERIDOS GRAVES EN ACCIDENTES DE TRAFICO

El niño de 8 años Javier Sangrador Fernández resultó herido de gravedad al ser atropellado por el turismo P-1600-G, que conducía María Angeles San José Garrido, de 25 años. El accidente tuvo lugar en la calle Padre Antolín, en la localidad de Paredes de Nava.

Francisco-Javier Llana, de 19 años, sufrió heridas de pronóstico grave al colisionar el ciclomotor que conducía contra el pretil del puente sobre el río Pisuerga, en Tariego de Cerrato. Herido leve resultó su acompañante, Javier Fernández de la Peña, de 16 años.

Manuel Gómez Rivas, de 46 años, sufrió lesiones graves al salirse de la calzada y volcar el turismo que conducía, con matrícula BI-5850-AM. Herido leve resultó su acompañante Roberto Antonio Mondelo Martínez, de 26 años. El accidente se registró en el kilómetro 200,200 de la carretera N-120 (Logroño-Vigo), en término municipal de Calzada de los Molinos.

Diego Ibáñez Cubillo, de 57 años, resultó herido grave al colisionar el carro tirado por una caballería en el que viajaba y el turismo P-8225-D, conducido por Buenaventura García López. El accidente tuvo lugar en el kilómetro 21,800 de la carretera que une Puebla de Valdavia con Alar del Rey.

HASTA 150.000 PESETAS DE AHORRO

Si nos traes tu coche usado y
lo cambias por un Fiat Uno,
un coche apasionante por su línea,
su confort, su tecnología.

P.V.P. desde 1.014.790 ptas.

Es una oferta exclusiva de tu Concesionario Fiat

AUTOMOVILES SANSE

C/ María de Molina, 2. Tel. 72 55 41. Palencia.

M.C.D.2022

Comunicado

Guarderías

CC.OO. denuncia la postura antisindical de la Junta de Castilla y León.

La Federación Regional de la Administración Pública de CC.OO. ha solicitado, de forma reiterada, al secretario general de la Consejería de Cultura y Bienestar Social varias reuniones para discutir la situación de las guarderías infantiles de la Comunidad de Castilla y León. El silencio ha sido la respuesta.

La Junta de Castilla y León ha iniciado un proceso de transferencia de las guarderías infantiles a los ayuntamientos de más de 20.000 habitantes. Esto podría afectar a las guarderías infantiles: Virgen del Carmen, Miguel de Unamuno y Pan y Guindas, de Palencia. Las negociaciones con los ayuntamientos se han producido la semana pasada.

Ante esta postura CC.OO. denuncia ante la opinión pública y ante los trabajadores la postura antisindical de la Consejería, al iniciar unas negociaciones con los ayuntamientos al margen de los representantes de los trabajadores y, en consecuencia:

CC.OO. exige apertura de negociaciones con la Junta de Castilla y León:

1.º Para determinar qué guarderías infantiles van a ser transferidas.

2.º Condiciones en que se va a relizar dicha transferencia.

3.º Situación jurídica en que se encuentran los trabajadores afectados.

4.º Garantía de mantenimiento de los puestos de trabajo.

5.º Respeto absoluto a las condiciones de trabajo.

Mientras dicha negociación y garantías no se den, CC.OO. se opondrá a las transferencias a los ayuntamientos de las guarderías.

Hacemos un llamamiento a todos los trabajadores de la Junta de Castilla y León a solidarizarse, si fuese necesario, contra dichas medidas adoptadas o que se van a adoptar al margen de los trabajadores.

Comisiones Obreras (CC.OO.) no acepta ser informado sobre qué transferencias se van a realizar sino que exige negociar en qué condiciones se van a realizar.

Sindicato Provincial de la Administración Pública de CC.OO. de Palencia

Premios y homenaje.-

Este fin de semana, el Grupo Palencia de Fotografía y Cine hizo entrega de los premios correspondientes a su XIII Certamen Nacional de Fotografía y Diapositiva. En las fotografías de LUIS vemos al concejal de Cultura, Pedro Pablo Abad haciendo entrega de un premio a una de las galardonadas en este certamen.

Por otro lado, el presidente de este Grupo, José Luis Román García (a la izquierda), entregó una placa conmemorativa a Enrique Caña, fotógrafo de El Diario Palentino y de la Diputación Provincial, con motivo del homenaje que estos días ha rendido a su padre, Luis Caña, el Grupo Palencia de Fotografía y Cine. Luis Caña, ejerció durante años su profesión de fotógrafo en Palencia, a la que dedicó su labor desde las páginas de El Diario Palentino y en los trabajos que realizó para la Diputación Provincial.

EL TIEMPO

HELADAS

Los cielos estarán despejados en Castilla y León, donde las temperaturas seguirán siendo bajas, informó el Centro Meteorológico Zonal del Duero.

En las áreas de montaña aumentará la nubosidad, sobre todo en las provincias de Burgos, Soria y Segovia, con vientos flojos y de dirección variable de componente Este.

Para mañana, martes, se prevé que la situación atmosférica sea semejante a la de hoy, con riesgo de algún chubasco en la provincia de Segovia, sin cambios en el viento ni en la temperatura.

Ayer, la temperatura máxima fue de 11 grados, mientras que la mínima fue de cero grados.

REGISTRO CIVIL

NACIMIENTOS

Iñaki Beltrán de Celis, de José Fernando Isabel.

Ricio Vallejo Pérez, de Miguel Angel y Bernardita.

Alberto Vitoria Amor, de José María y María Carmen.

Jorge Nebreda González, de Gregorio y María Isabel.

Marco Antonio Carmona Herrero, de Manuel Antonio y María Adoración.

Ana María Rabadán Fernández, de Juan José y María Angeles.

Azucena Gabarre Hernández, de Benito y María Mercedes.

Cristina Manchón Routzoufiris, de Jesús Angel y Anna.

MATRIMONIOS

Julián Alonso Herrán con Adalgisa Fernández.

Angel Martín García con Estrella Merino Diez.

Miguel Angel Melendre Regaliza con Isabel Güemes Galindo.

Angel Sendín Rodero con María Fatima Novoa Santos.

Francisco Javier Vázquez Rey con Beatriz Moreno López.

DEFUNCIONES

Felicidad Bartolomé Hortelano, 83 años.

Emelina Prieto de Lario, 81.

Pablo Alonso Paredes, 62.

Juventino Blanco Seco, 64.

Manuela Mozo Herrero, 92.

Daniel Pescador Saguillo, 66.

Eloy Gil Huerta, 70.

Cándida Porro Fernández, 85.

Blas Garduño Gómez, 86.

Alejandro Guerra Carrillo, 82.

Enedina Miguel Ruiz, 73.

Julio Szabor Schneider, 87.

IBERDUERO–PALENCIA

Informa que en el día que se indica se cortará el servicio de energía eléctrica a las siguientes instalaciones:

DIA 07-11-90 MIERCOLES, DE 11 A 13 HORAS

Afectará al término municipal de Husillos, Urbanizaciones Los Machones, El Majuelo y El Trébol en Grijota, Luz y Sol y Acueducto de Husillos y el centro de transformaciónde propiedad particular Elevación de Aguas Fuentes de Valdepero.

El horario es aproximado. – Se ruegan disculpas.

Palencia, 5 de noviembre de 1990

ESTA EN SU MANO
INSTALAR UN TELEFONO EN SU COCHE
PRIMERA MARCA MUNDIAL
"por sólo 240.000 ptas.+I.V.A."
MANOS LIBRES INCLUIDO
DOBLE GARANTIA
1ª Tecnología americana
2ª Fabricación alemana
HOY MISMO EN
ALSONYC
Teléfono 75 29 73
TELEFONIA EN GENERAL
A. Fernández del Pulgar, 3 Palencia
VISITENOS, LE DAREMOS TODOS LOS DETALLES

M.C.D.2022

Muebles de cocina OKALO

Apuesta por los lacados

Mª Jesús Emperador.

Entre las cuatro paredes de una cocina se encierran muchos de los secretos y vivencias de una familia. La cocina es el punto de encuentro cotidiano con los nuestros.

Rincón entrañable de reuniones, comidas, quehaceres del hogar y charlas distendidas que reclama, con derecho propio, una cuidada decoración que haga agradable y amena su estancia en ella.

Si nuestra cocina nos parece aburrida, sin gracia, si queremos vestirla con un mobiliario con estilo, con la línea y diseño de más rabiosa actualidad, los palentinos contamos con auténticos profesionales competitivos tanto en originalidad como precios.

Uno de los establecimientos más conocido por todos nosotros, dedicado, única y exclusivamente, al mueble y electrodoméstico de cocina es OKALO.

Hace ya quince años que, desde la calle Casañé, viene pisando fuerte, marcando estilo y labrándose, gracias a su encomiable servicio al cliente, un prestigio harto merecido.

De manos de estos especialistas bien podemos aceptar el siguente consejo, pues, aunque OKALO trabaje con todos los materiales habidos en este ramo, reconoce la superioridad indiscutible del mueble lacado, pulido, de suerte que no se deteriora por muchos golpes y malos tratos que le apliquemos. Esto se debe a que el mueble lacado exige para su fabricación materias primas de primera calidad, obteniendo, en todos los diseños, un acabado perfecto.

El mueble lacado es la respuesta demandada y deseada por el cliente exigente, experto, que no se conforma con las tradicionales superficies plásticas o pintadas y demanda estilo, calidad y distinción.

En busca del mejor servicio, OKALO trabaja directamente con fabricantes exclusivos de puertas y cuerpos interiores de muebles lacados que, no sólo le permite garantizar su máxima calidad, sino también comercializarlos a precios verdaderamente competitivos.

Si se decide a instalar o renovar su cocina, el proceso a seguir es sencillo. En OKALO trabajadores especializados toman las medidas con el máximo rigor y elaboran, sin compromiso, un proyecto y distintos presupuestos que varían en función de los modelos y configuración previamente escogidos por el cliente, diferenciando el coste del mobiliario y de los electrométicos.

Tras un plazo de 15 a 30 días, se inicia la fase de montaje, quedando definitivamente instalada en un máximo de 48 horas.

Por si fuera poco, el cliente no abona nada hasta que no da su conformidad, tanto del montaje de su cocina, como del buen funcionamiento de los electrodomésticos incorporados a ella.

OKALO dispone de un amplio abanico de precios que oscilan entre 125.000 y 350.000 ptas., intentando ajustarse a todos los presupuestos, lo que siempre es de agradecer.

ALMACENES El Diamante
Casado de Alisal, 28-Tel. 742069
Naves de Tolosa, 5-Tel. 742127
PALENCIA
- LISTAS DE BODA
- CUBERTERIAS
- VAJILLAS
- CRISTALERIAS
- LAMPARAS
- ARTICULOS DE REGALO
- ESPECIALISTAS EN FLORES Y PLANTAS ARTIFICIALES
- PLASTICOS, DOMESTICOS E INDUSTRIALES

CENTRO SALUD Y BELLEZA
HERBOLARIO
JALEA
CONSULTA NATURISTA
Plantas medicinales - Acupuntura - Quiromasaje - Tratamiento deportivo - Esteticien - Cosmética natural
Dr. Cajal, s/n – Teléfono 72 50 99 – 34002 PALENCIA

FUNERARIA
SAN MIGUEL
C./ Panaderas, 8 PALENCIA
(Servicio Permanente) ☎ 74 97 97
¡24 HORAS A SU SERVICIO!

INMOBILIARIA GRUPO 7
- ASESORAMIENTO Y GESTION
- PROMOCIONES DE VIVIENDAS
- GESTION EN FINANCIACION
"Seriedad, eficacia, garantía"
C/ GENERAL FRANCO, 7. ☎ 75 10 40 PALENCIA

OKALO
MUEBLES DE COCINA
ESPECIALIDAD EN LACADOS
C/Casañé, 1 – tfno. 720506 – PALENCIA

Cía. Castellana de Informática, S. A.
Konica U-BIX COPIADORA TELEFAX
CASIO CAJAS REGISTRADORAS FACTURADORAS
PHILIPS ESCRITURA ELECTRONICA CALCULADORAS Y TELEFAX
T.P.V. (Puntos de venta)
GISPERT
Informática y Equipos de Oficina
Mayor, n.º 38 PALENCIA
☎ 74 30 27

ORTO-PAL, SA
SUMINISTROS MEDICO - HOSPITALARIOS
ORTOPEDIA TECNICA
CAÑAMARES
Plaza España, 2 (Esquina Avda. Valladolid)
Teléfono 72 20 73 Fax: (988) 72 20 73 34002 PALENCIA

¿Conoce usted?
GIMNASIO OLYMPUS
UN GRAN GIMNASIO QUE LE DARA UN TRATO PERSONAL
¡VISITENOS!
Paseo Ntra. Sra. de los Angeles, 2
Tfno.: 72 33 31 PALENCIA

MITOPA, S. A.
Fábrica y Almacén de Muebles
Extremadura, P-8
Polígono Industrial
Teléfono 72 43 32
34003 PALENCIA
Avda. Cardenal Cisneros, 22
Teléfono 72 68 92
34004 PALENCIA

INMOBILIARIA BERNA
"LIDER EN EL SECTOR INMOBILIARIO"
GESTIONAMOS TODAS SUS OPERACIONES EN TODA ESPAÑA, SERIEDAD Y EFICACIA
MAYOR CENTRO, 100 Teléfonos (988) 74 21 64 (988) 89 09 48

M.C.D.2022

RECUERDOS VIEJOS

- Juicio por el asesinato de Castrillo de Don Juan
- Sesión municipal dedicada a los presupuestos
- Un Pleno extraordinario en el Ayuntamiento
- Colisión de turismos en término de Venta de Baños

HACE 100 AÑOS
(5 de noviembre de 1890)

Ante el tribunal del jurado se vio la causa seguida en el Juzgado de Baltanás contra un hombre apodado "Paulino" por un delito de asesinato. Según el fiscal, la tarde del 24 de octubre de 1.889 estaban varios vecinos en la casa-posada de Castrillo de Don Juan bebiendo vino cuando llegó el procesado pidiendo un cuartillo de ese líquido. La dueña le contestó que no tenía, el otro insistió en su petición y ella en su negativa.

Los que allí estaban le brindaron a que bebiese de lo suyo pero el procesado se negó, obstinándose en que debía dárselo la propietaria. Esta le pidió que se fuera del local y aquél se opuso. En vista de ello, la mujer salió en busca de la Guardia Civil, pero detrás de ella fue el procesado y en la calle le dio trece puñaladas que le produjeron la muerte instantánea.

El fiscal calificaba los hechos de asesinato y pedía para el procesado la pena de muerte y, de conseguirse un indulto, la de inhabilitación absoluta y perpetua, más el pago de las costas y una indemnización al viudo.

La defensa lo calificaba de homicidio y pedía la reclusión del procesado en un manicomio o, en otro caso, la pena de 12 años y 1 día de reclusión temporal, accesorias y costas.

El juicio se suspendió para reaunudarse el día 6.

La Comisión Provincial acordó designar los martes y sábados del mes de noviembre y la hora de las 12 de la mañana para celebrar sus sesiones ordinarias.

El Gobierno de Provincial declaró franco y registrable el terreno que comprendían las minas "Salinas de Quintana", "Salinas de Salinas" y "paquita", por adeudar sus respectivos dueños el canon que les correspondía pagar por derechos de superficie.

Estaba vacante la plaza de médico cirujano de Villabermudo, con una dotación anual de 200 pesetas.

HACE 75 AÑOS
(5 de noviembre de 1915)

El juez instructor de Palencia ordenó, mediante edicto, a las autoridades y agentes de la policía judicial que procedieran a la busca y ocupación del dinero y los efectos sustraidos la noche del 31 de octubre en una casa de la calle Mancornador y la detención de las personas en cuyo poder se encontraran. También ordenó la detención de un marmolista.

Tras el despacho de los asuntos ordinarios, la Corporación Municipal se aprestó a conocer el proyecto de presupuesto para 1916. Antes de que el secretario comenzara la lectura, el señor Llanos propuso que no se discutiera el presupuesto porque faltaba la solicitud previa al Gobierno para la recaudación del Impuesto de Consumos. Se leyó entonces el artículo 8º de la vigente ley presupuestaria y una disposición de 1914 concediendo la prórroga "sine die" para ese impuesto y, tras un amplio debate, se acordó con algunos votos en contra discutir el proyecto formado por la Comisión de Hacienda.

Pasó a discutirse entonces el presupuesto de ingresos fijado por la Comisión en 489.445 pesetas. Fue aprobado con algunas modificaciones que lo elevaban a la cantidad de 489.721 pesetas.

El de gastos comenzó también a debatirse pero no pudo concluirse ni dictaminarse aquella tarde.

HACE 50 AÑOS
(5 de noviembre de 1940)

Bajo la presidencia del nuevo gobernador civil, José Mª Sentís Simeón, celebró sesión extraordinaria el Pleno del Ayuntamiento. Aquél pronunció un discurso de saludo a los corporativos, que fue respondido por otro del alcalde.

Después de esto, el Pleno acordó facultar al alcalde para firmar la escritura de permuta de los terrenos municipales donde estaba el Parque de Desinfección -Argentina,9– que solicitaba Francisco Domingo Amor, por otros suyos de la Avenida José Antonio, con 8.166 pesetas de diferencia en el valor para el Ayuntamiento. El particular pedía también la condonación de esa diferencia, punto éste que pasó a informe de las Comisiones de Policía Urbana y Hacienda.

Por otra parte el Pleno declaró de urgencia el expediente para la venta de abonos a 8 pesetas el carro; acordó la adquisición mediante concurso de abrigos de uniforme para los miembros de la Banda Municipal de Música y que pasara a informe del arquitecto y jefe de Jardines la moción del director de los Establecimientos de Beneficencia para que la Plaza de Abilio Calderón fuera convertida en jardines públicos y parque infantil, libre del Mercado de cereales y del establecimiento de circos, con el apoyo económico de la Diputación.

Un madrileño de 42 años, que se dedicaba a vender bombillas eléctricas en Palencia a precios avusivos, fue detenido y entregado a disposición del fiscal de Tasas.

También pasó a disposición de ese fiscal la dueña de una expendeduría de pan de la Plaza Mayor, por haber vendido bollos a precios superiores a los autorizados.

Quedaron constituidos en la Central Nacional-Sindicalista de Palencia los nuevos Sindicatos Provinciales de la Oliva (Sección de Comercio), de Espectáculos y de la Piel.

HACE 25 AÑOS
(5 de noviembre de 1965)

Al entrar en el cruce de la carretera, el abogado bilbaino que conducía un turismo no se dio cuenta de que por uno de los tramos laterales llegaba otro vehículo y colisionó con éste, ocupado por un súbdito portugués.

En el accidente, ocurrido en término de Venta de Baños, sufrieron heridas leves ambos conductores.

Un vecino de Villalobón resultó con lesiones de pronóstico reservado en un accidente de circulación. Fue asistido en la Casa de Socorro.

Para el día 8 de noviembre se anunciaba la apertura del curso 1965-66 en la "Cátedra de Teología" para seglares. Se iba a celebrar en el salón de actos del convento de San Pablo, con una lección inaugural a cargo del Padre Jorge, de la Orden de Predicadores. En ese mismo acto iba a ser presentado el nuevo Prior del convento dominicano, a cuyo cargo estaba vinculada la dirección de esa Cátedra.

El día 4 se había iniciado la segunda etapa de la Campaña de Promoción Cultural del Cerrato, tomando como punto de partido las localidades de Hontoria de Cerrato y Cevico de la Torre. El "equipo móvil" estuvo en ambos pueblos y allí proyectó documentales y películas y ofreció la acostumbrada charla de divulgación cultural.

El día 5 el equipo móvil estuvo en Alba y en Tariego de Cerrato.

IMPORTANTE EMPRESA DE EMBUTIDOS
(Jamones, Jamón York, Fiambres, Salchichones, etc.)
Interesaría contactar con:

- ALMACENISTAS
- DISTRIBUIDORES
- AUTO-VENTAS
- DESHUESADORES DE JAMON
PARA ATENDER A LOS CLIENTES DE SU ZONA

Interesados escribir al Apartado de Correos 565 de Valladolid, indicando en el sobre la referencia **"ADAD"**.

HERNIADOS
Cualquier trabajo, movimiento o posición podrán efectuar cómodamente usando el moderno aparato **HERNIUS AUTOMATICO**, preciso, minúsculo, lavable y sin tirantes que se lleva sin notarse.
Garantizados hasta 5 años: Bajo prescripción facultativa. V.C.C.-8
Visita en Palencia: Día 8 de noviembre de 10 a 12 en el consultorio del Dr. Fernández Caminero, Plaza Isabel la Católica, 2-3º dcha. Visitas gratuitas.
GABINETE ORTOPEDICO HERNIUS
Rambla Cataluña, 34 BARCELONA. Montera, 32 MADRID

Se necesita personal L.S.M.
con coche y teléfono propio, para atender los servicios de una compañía de transportes implantada a nivel nacional.
Interesados llamar al teléfono (91) 245 08 00. Att: Sr. Flórez.

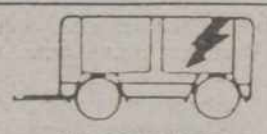
ALQUILER GENERADORES
MAU, S.A.
Calle Oasis, 1. Teléfonos 270941 239566. Valladolid

GUIA MEDICA

Dr. ANTONIO RIAZA LOPEZ
CIRUGIA ORTOPEDICA Y TRAUMATOLOGIA
REHABILITACION
C/ Valentín Calderón, núm. 8, 3.º D
Consulta de 4,30 a 7,30, previa petición de hora
Llamadas sólo tardes

DR. MANUEL IBAÑEZ JIMENEZ
GINECOLOGIA Y PARTOS
Consulta previa cita
Valentín Calderón, 17—Tfnos. 724347-744066

CLINICA DENTAL
DRA. MARIA LUISA ALVAREZ
DR. JUAN JOSE HERRANZ
Plaza San Lázaro, 2, 1.º Izqda.—Tfno. 74 03 03

CARLOS ORTEGA MORALES
CIRUGIA GENERAL Y APARATO DIGESTIVO
ESPECIALISTA POR EL CENTRO MEDICO MARQUES DE VALDECILLA
C./ Burgos, 10-3º D Palencia – Teléfono 70 00 64
SOLICITEN HORA

PSIQUIATRIA - PSICOTERAPIA
Dtr. ORTEGA
Bigar Centro. Portal 1, 3º A
Teléfono 74 31 12

CLINICA DENTAL
MEDICO ESTOMATOLOGO
JORGE DURANTEZ DE LA PLAZA
Consulta: Mayor Principal 56-1º izda. (Pasaje).
Teléfonos 70 09 22 y 74 26 20 – PALENCIA

M.C.D.2022

AUTOMOVILISMO: F-1

Ultima prueba en Australia, con nuevo triunfo de Piquet

Adelaida (Australia), (EFE).–El brasileño Nelson Piquet (Benetton B190 Ford) ha logrado su segunda victoria consecutiva en la presente temporada al imponerse ayer tarde en el Gran Premio de Australia, prueba 500 desde la creación del Campeonato del Mundo de Fórmula Uno que ponía punto final a la presente temporada, tras mantener en las últimas vueltas un emocionante duelo con el británico Nigel Mansell (Ferrari 641/2).

Ayrton Senna, que había conseguido su segundo título de una manera accidentada y poco honrosa hace dos semanas, estaba dispuesto a concluir la temporada con una victoria que no dejara dudas sobre su corona, y desde el momento en que se inició la carrera se situó en primera posición y comenzó a distanciarse del resto de los participantes hasta conseguir una confortable ventaja cercana al medio minuto.

A 19 vueltas del final la carrera iba a dar un vuelco insospechado al pasarse Senna de frenada en una curva, salirse y golpear con fuerza contra las protecciones, por lo que se vio obligado a abandonar después de que el coche ya le hubiera dado un aviso a la entrada de la recta de meta cuando intentaba superar al italiano Riccardo Patrese.

El abandono de Senna dejaba en primera posición a Piquet con 10.761 segundos de ventaja sobre Prost, que había remontado desde la quinta posición a mitad de carrera, y 18.520 sobre un desencadenado Mansell.

Prost comenzó a disminuir su diferencia respecto a Piquet al que le restó tres segundos en dos vueltas, pero sus neumáticos, como los de Piquet, no estaban para apretar mucho el ritmo, mientras Mansell se acercaba a ellos a golpe de récord de vuelta.

En la última vuelta, al final de la recta principal, Mansell se lo jugaba todo a una carta, y en el adelantamiento al italiano Stefano Modena (Brabham BT59 Judd) trataba de sorprender a Piquet en la frenada, que no cedió, y Mansell logró evitar el accidente por milímetros. Tras salirse ligeramente cruzada la meta en segunda posición tras Piquet, que lograba su segunda victoria consecutiva de la temporada y se alzaba al tercer puesto en la clasificación del Campeonato del Mundo.

Prost lograba el tercer puesto sin problemas, sin superar la desilusión del título del mundo perdido, por delante de Berger, que en su primera temporada en McLaren no ha logrado ninguna victoria, y de los dos Williams FW13B Renault del belga Thierry Boutsen y del italiano Riccardo Patrese, que cerraban la clasificación de los pilotos que puntuaban en esta 500 prueba del Campeonato del Mundo.

Clasificación final

1. Ayrton Senna (BRA), 78 puntos, campeón del mundo.
2. Alain Prost (FRA), 71.
3. Nelson Piquet (BRA), 43.
4. Gerhard Berger (AUT), 43.
5. Nigel Mansell (GBR), 37.
6. Thierry Boutsen (BEL), 34.
7. Riccardo Patrese (ITA), 23.
8. Alessandro Nannini (ITA), 21.

Clasificación final de constructores

1. McLaren, 121 puntos, campeón del mundo.
2. Ferrari, 110.
3. Benetton, 71.
4. Williams, 57.
5. Tyrrell, 16.
6. Lola, 11.

MARATON DE NUEVA YORK

El keniata Wakiihuri y la polaca Wanda Panfil, vencedores

Nueva York, (EFE).–Los atletas Douglas Wakiihuri, de Kenia, y Wanda Panfil, de Polonia, ganaron ayer los apartados masculino y femenino, respectivamente, del Maratón de Nueva York, que se corrió con temperaturas veraniegas y altos niveles de humedad.

Para Wakiihuri, de 27 años y sobrino de Wilson Waigna, una de las antiguas estrellas del medio mundial, la victoria supuso otro éxito sobresaliente en su brillante historial en pruebas de alta competición.

De los siete maratones que ha corrido, el fondista keniano ha ganado el Campeonato del Mundo en 1987 y los maratones de Londres, en 1989, donde logró su mejor marca personal, con 2:09:03, y de los Juegos de la "Commonwealt en 1990, además de la medalla de plata en la pasada Olimpíada de Seúl.

El tiempo de la campeona femenina, que este año ha ganado los maratones de Nagoya (Japón) y Londres, fue el segundo más alto de la historia de este maratón, después de los 2:32:30 de la noruega Grete Waitz en 1978, en la primera de sus nueve victorias en Nueva York.

Clasificacion masculina

1. Douglas Wakiihuri (Kenia), 2 h. 13:19.
2. Salvador García (México), 2 h. 13:31.
3. Steve Brace (G. Bretaña), 2 h. 13:32.
4. Juma Ikangaa (Tanzania), 2 h. 14:32.
5. John Campbell (N. Zelanda), 2 h. 14:34.
6. Peter Maher (Canadá), 2 h. 15:05.
7. Filemón López (México), 2 h. 16:33.
8. Jakov Tolstikov (URSS), 2 h. 16:38.

TENIS

Arancha Sánchez revalidó el título de campeona de España

La Manga del Mar Menor (Murcia), (EFE).–Arancha Sánchez Vicario revalidó ayer su condición de número uno del tenis español al vencer en la final de los Campeonatos nacionales a Pili Pérez por 6-2 y 6-3.

En la competición de dobles, la pareja formada por Llorca y Segura se impuso a la compuesta por Bes y Ruano por 6-4 y 6-2.

GIMNASIA RITMICA

España, bronce por equipos, en el Campeonato de Europa

Gotemburgo (Suecia), (EFE).–Las gimnastas españolas han conseguido la medalla de bronce en los séptimos Campeonatos de Europa disputados en la ciudad sueca de Gotemburgo, con 114,100 puntos, por detrás de las soviéticas y las búlgaras.

En la final individual, la mejor plaza obtenida por las españolas correspondió a la gimnasta junior Mónica Ferrández, que se colocó la séptima de ventiséis concursantes en esta final, mientras que Carolina Pascual, la segunda participante por España en la competición individual obtuvo la duodécima posición.

La medalla de oro en individual la compartieron la soviética y actual campeona del mundo Alexandra Timoshenko, que consigue así su segundo título continental, y por la búlgara Julia Batcheva con un total de 39,650 puntos, mientras que el bronce fue para la soviética Oksana Skaldina, con 39,600 puntos.

ESPAÑA, MEDALLA DE PLATA EN MAZAS

El equipo español de gimnasia rítmica, integrado por las gimnastas Lorea Elso, Teresa Fuster, Beatriz Barral, Arancha Marty, Montserrat Martín y Vanessa Muñiz, obtuvo la medalla de plata en la modalidad de mazas, por detrás del equipo de Bulgaria y por delante de soviéticas e italianas.

En el ejercicio de tres pelotas y tres cuerdas, el conjunto español logró el tercer puesto con lo que obtuvo su cuarta medalla en esta VII edición del Campeonato de Europa.

QUINIELA HIPICA

Al noventa por ciento del escrutinio de la Quiniela Hípica del domingo han aparecido trece acertantes de seis carreras que percibirán un dividendo próximo a las 220.000 pesetas.

Con cinco aciertos han aparecido 518 boletos cuyos apostantes recibirían unas 4.800 pesetas. La recaudación de esta semana ha ascendido a 10.430.000 pesetas.

Combinación ganadora:

1.ª carrera: (1) Nácara.
2.ª carrera: (4) Bobby Pisuera.
3.ª carrera: (3) Gran Gatsby.
4.ª carrera: (5) Jónico.
5.ª carrera: (13) Don Vito.
6.ª carrera: (2) Jara.

Un precio de Matrícula de honor.

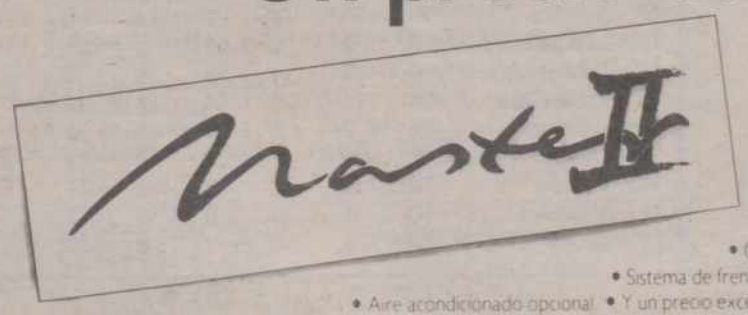

Consiga un VOLVO de calificacion excepcional, el MASTER II edicion especial:
• Nuevo tablero de instrumentos.
• Nuevo motor 2.3 l.
• Inyección electronica.
• Catalizador (para gasolina sin plomo).
• Sistema de frenado aun más perfeccionado.
• Aire acondicionado opcional. • Y un precio excepcional: 3.120.000 Ptas. (IVA incluido).
• Disponible en version Station Wagon (3.220.000 Ptas.).

VOLVO
Respuesta segura.

MOTOR TRISA, S. L. CARDENAL CISNEROS, 23. TELS. 72 53 11 / 72 55 14. PALENCIA

M.C.D.2022

LA LIGA FUTBOLISTICA

Resultados y clasificaciones

MESON – RESTAURANTE
Doña Urraca
Especialidades en:
CALDERETA Y PARRILLADA DE MARISCOS
CABRITO ASADO
Paseo P. Faustino Calvo, 16 Teléfonos 74 03 64 - 74 03 40

BAR RESTAURANTE
CARLOS
Suculentos platos a la carta
Los lunes cocido castellano
Conde Vallellano, 2
Teléfono 70 01 15

TABERNA
PLAZA MAYOR
COPACASA
Plaza Mayor, 1 Teléfono 74 04 10
34001 Palencia

POR LOS SITIOS DE LOS SITIOS...
EL RINCON DEL BUEN GOURMET
Teniente Velasco
Tfno. 72 42 97 Palencia

BAR
PEÑA BARCELONA
ESPECIALIDAD
PLANCHA
Y
MERIENDAS
Asterio Mañanós, 1
Teléfono 75 05 45

RESTAURANTE
San Pablo
COMIDA CASERA
Obispo Manuel González, 1
(Plaza San Pablo)
Tfno. 74 11 81 PALENCIA

BAR
RIO GRANDE
ESPECIALIDAD EN TIGRES
Y TAPAS VARIADAS
Plaza España, 1
Teléfono 74 12 34

RESTAURANTE
PIZZERIA
Nuevo
San Bernardo
S. Bernardo, 4
Teléfono 70 02 45

«La Posada de Castilla»
RESTAURANTE
ESPECIALIDADES
- Paella de marisco.
- Tablas variadas mariscos
- Carnes y pescados a la brasa
- Menú diario (comida y cena)
Paseo de los Angeles, 6
Teléfono 72 10 29 – PALENCIA

BAR
EMILIO
ESPECIALIDAD
EN ALMUERZOS
TAPAS VARIADAS
Avda. San Telmo, 1.
Teléfono 72 62 46
PALENCIA

ESCUCHAGALLOS
COCINA CASTELLANA
HORNO DE LEÑA
Dársena del Canal, s/n.
Teléfono (988) 74 05 62
34005 - PALENCIA

BAR
ST. GREGORY
BEBIDAS JOVENES
Mayor Centro, 11
Teléfono 75 03 28
PALENCIA

RESTAURANTE
Casa Damian S.A.
PALENCIA

PRIMERA DIVISION

Barcelona – Burgos	0-0
Castellón – At. Madrid	0-0
Sevilla – Gijón	1-0
Mallorca – Osasuna	1-1
Zaragoza – At. Bilbao	1-0
Cádiz – Tenerife	1-2
R. Sociedad – Valladolid	1-1
Logroñés – Betis	1-0
Oviedo – Valencia	2-1
R. Madrid – Español	2-1

PROXIMA JORNADA
(18 de noviembre)

Barcelona-Castellón
At. Madrid-Sevilla
Gijón-Mallorca
Osasuna-Zaragoza
Ath. Bilbao-Cádiz
Tenerife-R. Sociedad
Valladolid-Logroñés
Betis-Oviedo
Valencia-Real Madrid
Burgos-Español

	J	G	E	P	GF	GC	Puntos
1.– Barcelona	10	7	2	1	17	8	16 + 6
2.– Sevilla	10	7	1	2	16	6	15 + 5
3.– Logroñés	10	6	2	2	9	6	14 + 4
4.– R. Madrid	10	5	3	2	13	8	13 + 3
5.– Osasuna	10	4	4	2	11	9	12 + 2
6.– At. Madrid	10	3	6	1	11	9	12 + 2
7.– Burgos	10	4	3	3	11	6	11 + 1
8.– Castellón	10	3	4	3	11	7	10
9.– R. Sociedad	10	3	4	3	9	9	10
10.– Gijón	10	3	3	4	14	11	9 - 1
11.– Español	10	3	3	4	12	9	9 - 1
12.– Zaragoza	10	3	3	4	10	11	9 - 1
13.– At. Bilbao	10	4	1	5	11	15	9 - 1
14.– Oviedo	10	3	3	4	8	16	9 - 1
15.– Valladolid	10	1	6	3	9	11	8 - 2
16.– Mallorca	10	3	2	5	10	15	8 - 2
17.– Tenerife	10	3	2	5	7	17	8 - 2
18.– Valencia	10	3	1	6	9	13	7 - 3
19.– Cádiz	10	1	4	5	8	12	6 - 4
20.– Betis	10	1	3	6	10	18	5 - 5

SEGUNDA DIVISION

Lérida – Sestao	1-1
Levante – Palamós	0-0
Murcia – Salamanca	2-1
Elche – Celta	0-1
R. Vallecano – Eibar	0-0
Las Palmas – Jerez	3-1
Bilbao At. – Málaga	1-2
Coruña – Orihuela	1-0
Avilés – Albacete	1-2
Figueras – Sabadell	3-0

PROXIMA JORNADA
(18 de noviembre)

Lérida-Levante
Palamós-Murcia
Salamanca-Elche
Celta-Rayo Vallecano
Eibar-Las Palmas
Jerez-Bilbao Ath.
Málaga-Coruña
Orihuela-Avilés
Albacete-Figueras
Sestao-Sabadell

	J	G	E	P	GF	GC	Puntos
1.– Murcia	10	7	3	0	16	5	17 + 7
2.– Málaga	10	4	5	1	18	9	13 + 3
3.– Albacete	10	6	1	3	16	11	13 + 3
4.– Lérida	10	5	3	2	11	6	13 + 3
5.– Coruña	10	5	2	3	13	8	12 + 2
6.– Sestao	10	2	7	1	8	6	11 + 1
7.– Las Palmas	10	2	7	1	10	9	11 + 1
8.– Celta	10	3	5	2	9	9	11 + 1
9.– Bilbao At.	10	3	4	3	12	11	10
10.– R. Vallecano	10	1	8	1	13	14	10
11.– Orihuela	10	4	2	4	11	12	10
12.– Figueras	10	3	4	3	8	9	10
13.– Palamós	10	4	2	4	12	18	10
14.– Elche	10	4	1	5	8	9	9 - 1
15.– Eibar	10	2	5	3	7	8	9 - 1
16.– Salamanca	10	2	4	4	10	10	8 - 2
17.– Jerez	10	1	5	4	10	14	7 - 3
18.– Sabadell	10	2	3	5	10	16	7 - 3
19.– Levante	10	0	5	5	7	16	5 - 5
20.– Avilés	10	0	4	6	2	11	4 - 6

SEGUNDA DIVISION «B»

GRUPO I

Langreo – Pegaso	0-0
Ponferradina – R. Madrid Dvo	1-1
PALENCIA – Vetusta	3-0
Leganés – Cambados	1-0
Alcalá – Compostela	2-3
Orense – Lugo	1-0
Móstoles – Getafe	2-0
Pontevedra – Endesa	1-1
Spórting At. – Leonesa	5-1
At. Madrileño – Avila	1-1

PROXIMA JORNADA

Langreo-Ponferradina
Real Madrid-PALENCIA
Vetusta-Leganés
Cambados-Alcalá
Compostela-Orense
Lugo-Móstoles
Getafe-Pontevedra
Endesa Pontes-Spórting At.
Leonesa-At. Madrid
Pegaso-Avila

	J	G	E	P	GF	GC	Puntos
1.– Compostela	10	7	2	1	20	6	16 + 6
2.– At. Madrileño	10	6	3	1	16	8	15 + 5
3.– Avila	10	4	5	1	12	5	13 + 3
4.– Endesa	10	5	3	2	13	7	13 + 3
5.– R. Madrid Dvo	10	5	3	2	10	7	13 + 3
6.– Getafe	10	4	4	2	13	6	12 + 2
7.– Lugo	10	4	4	2	7	4	12 + 2
8.– Spórting At.	10	5	2	3	16	15	12 + 2
9.– PALENCIA	10	3	5	2	10	8	11 + 1
10.– Leganés	10	3	5	2	8	6	11 + 1
11.– Orense	10	3	4	3	12	13	10
12.– Vetusta	10	4	1	5	12	11	9 - 1
13.– Leonesa	10	2	5	3	7	13	9 - 1
14.– Ponferradina	10	2	4	4	6	9	8 - 2
15.– Pontevedra	10	1	5	4	7	8	7 - 3
16.– Cambados	10	2	3	5	2	6	7 - 3
17.– Langreo	10	2	2	6	3	15	6 - 4
18.– Pegaso	10	2	2	6	9	24	6 - 4
19.– Móstoles	10	1	3	6	6	11	5 - 5
20.– Alcalá	10	2	1	7	6	13	5 - 5

SEGUNDA B, GRUPO III

Extremadura-Telde	1-0
Fuengirola-Badajoz	1-2
Betis-At. Sanluqueño	0-0
U.D. Melilla-Ceuta	1-1
Estepona-Toledo	2-1
Marino-Las Palmas	3-2
Recreativo-Linense	0-1
Los Boliches-Sevilla At.	1-0
Valdepeñas-Granada	3-2
Córdoba-Mérida	3-1

SEGUNDA B, GRUPO IV

Barcelona-Hércules	1-0
Torrent-Gerona	0-0
Torrevieja-Gandía	2-1
Yeclano-Olímpic	3-1
Benidorm-San Andrés	2-0
Alcoyano-Cartagena	2-0
Sp. Mahonés-Mallorca	5-2
Eldense-Manacor	6-1
Alcira-Manlleu	1-0
At. Tomelloso-Hospitalet	2-1

M.C.D.2022

LA LIGA FUTBOLISTICA

Resultados y clasificaciones

SEGUNDA DIVISION «B»

GRUPO II

Durango – Aragón 1-0
Santurce – Numancia 2-1
Lemona – Mirandés 1-0
Endesa And. – Andorra 0-0
Basconia – San Sebastián ... 4-1
Santander – G. Torrelavega .. 3-1
Izarra – Teruel 0-1
Osasuna At. – Huesca 1-0
Alavés – Baracaldo 0-1
Binéfar – Mollerusa 0-1

PROXIMA JORNADA

Durango-Santurce
Numancia-Lemona
Mirandés-Endesa Andorra
Andorra-Basconia
San Sebastián-Rácing

Torrelavega-Izarra
Teruel-At. Osasuna
Huesca-Alavés
Baracaldo-Binéfar
Aragón-Mollerusa

	J	G	E	P	GF	GC	Puntos
1.– San Sebastián	10	7	2	1	19	9	16 + 6
2.– Santander	10	6	3	1	18	9	15 + 5
3.– Basconia	10	6	3	1	18	9	15 + 5
4.– Lemona	10	6	2	2	14	10	14 + 4
5.– Mollerusa	10	6	0	4	12	9	12 + 2
6.– Baracaldo	10	4	4	2	11	9	12 + 2
7.– Santurce	10	4	4	2	9	8	12 + 2
8.– Alavés	10	4	3	3	16	9	11 + 1
9.– Osasuna At.	10	5	1	4	10	9	11 + 1
10.– Andorra	10	4	3	3	10	10	11 + 1
11.– Binéfar	10	4	2	4	10	8	10
12.– Mirandés	10	4	2	4	4	5	10
13.– Aragón	10	4	1	5	13	9	9 - 1
14.– Numancia	10	4	1	5	9	12	9 - 1
15.– G. Torrelavega	10	2	4	4	9	13	8 - 2
16.– Durango	10	3	1	6	8	13	7 - 3
17.– Endesa And.	10	0	6	4	6	11	6 - 4
18.– Huesca	10	2	1	7	8	16	5 - 5
19.– Teruel	10	1	3	6	7	18	5 - 5
20.– Izarra	10	0	2	8	3	18	2 - 8

TERCERA DIVISION

Medinense – Astorga 2-0
Arandina – At. Burgalés 0-1
AGUILAR – Valladolid Pr. 0-2
Monterrey – R. Lermeño 1-3
La Bañeza – Zamora 1-0
Segoviana – Whisky Dyc 3-1
Benavente – Salmantino 2-1
Fabero – Briviesca 1-1
Hullera – Endesa 3-0
Almazán – Bembibre 0-0

PROXIMA JORNADA

Medinense-Arandina
At. Burgalés-AGUILAR
Valladolid Pr.-Monterrey
Lermeño-La Bañeza
Zamora-Segoviana
Whisky Dyc-Benavente
Salmantino-Fabero
Briviesca-Hullera
Endesa-Almazán
Astorga-Bembibre

	J	G	E	P	GF	GC	Puntos
1.– Hullera	10	6	2	2	18	6	14 + 4
2.– Zamora	10	6	2	2	17	6	14 + 4
3.– Valladolid Pr.	10	6	2	2	16	7	14 + 4
4.– At. Burgalés	10	7	0	3	11	8	14 + 4
5.– Almazán	10	3	5	2	13	6	11 + 1
6.– Whisky Dyc	10	4	3	3	15	9	11 + 1
7.– R. Lermeño	10	4	3	3	12	10	11 + 1
8.– Benavente	10	3	5	2	9	8	11 + 1
9.– Medinense	10	4	3	3	9	9	11 + 1
10.– Salmantino	10	3	4	3	14	11	10
11.– Fabero	10	3	4	3	11	10	10
12.– Arandina	10	3	4	3	10	11	10
13.– La Bañeza	10	3	4	3	7	10	10
14.– Bembibre	10	3	3	4	13	9	9 - 1
15.– Endesa	10	3	2	5	14	13	8 - 2
16.– Astorga	10	4	0	6	13	14	8 - 2
17.– Segoviana	10	2	4	4	14	21	8 - 2
18.– Briviesca	10	1	5	4	9	15	7 - 3
19.– AGUILAR	10	1	3	6	5	27	5 - 5
20.– Monterrey	10	1	2	7	6	26	4 - 6

REGIONAL PREFERENTE

Uxama – TORQUEMADA 4-1
Covaleda – VELILLA 1-1
Las Navas – Vadillos 9-0
Avila Pr. – San Pío X 0-1
Arenas – Juv. Círculo 5-1
Tardajos – V. DE BAÑOS 1-1
Laguna – CARRION 2-1
GUARDO – Valeránica 3-2
San Esteban – HERRERA 3-2

PROXIMA JORNADA

Uxama-Covaleda
VELILLA-Las Navas
Vadillos-Avila Pr.
San Pío X-Arenas
Juv. del Círculo-Tardajos
VENTA DE BAÑOS-Laguna
CARRION-GUARDO
Valeránica-San Esteban
TORQUEMADA-HERRERA

	J	G	E	P	GF	GC	Puntos
1.– V. DE BAÑOS	8	6	2	0	21	7	14 + 6
2.– Las Navas	8	6	0	2	21	10	12 + 4
3.– GUARDO	8	5	2	1	15	11	12 + 4
4.– CARRION	8	4	2	2	20	9	10 + 2
5.– Uxama	8	4	2	2	16	8	10 + 2
6.– Valeránica	8	4	2	2	15	9	10 + 2
7.– Tardajos	8	3	3	2	5	5	9 + 1
8.– HERRERA	8	2	4	2	18	12	8
9.– Laguna	8	2	4	2	13	11	8
10.– VELILLA	8	1	6	1	10	9	8
11.– San Pío X	8	2	4	2	4	4	8
12.– Arenas	8	2	2	4	15	16	6 - 2
13.– San Esteban	8	2	2	4	9	13	6 - 2
14.– TORQUEMADA	8	1	4	3	7	12	6 - 2
15.– Covaleda	8	2	2	4	8	22	6 - 2
16.– Vadillos	8	1	3	4	5	18	5 - 3
17.– Avila Pr.	8	1	1	6	8	16	3 - 5
18.– Juv. Círculo	8	1	1	6	7	25	3 - 5

QUINIELA GANADORA

Ocho variantes

1. Barcelona-Burgos X
2. Castellón-At. Madrid X
3. Sevilla-Sp. Gijón 1
4. Mallorca-Osasuna X

5. Zaragoza-Ath. Bilbao 1
6. Cádiz-Tenerife 2
7. R. Sociedad-Valladolid 1

8. Logroñés-Betis 1

9. Oviedo-Valencia 1
10. R. Madrid-Español 1
11. Levante-Palamós X

12. Murcia-Salamanca 1
13. Bilbao Ath.-Málaga 2
14. Figueras-Sabadell 1

P. 15. Elche-Celta 2

EL DIARIO PALENTINO
EL DIA DE PALENCIA
B-34-000315 - FAX-743360

BOLETIN DE SUSCRIPCION

TARIFA

PALENCIA (Capital)
(Reparto a domicilio) 1.500 pts. mes.
IVA incluido

PALENCIA (Provincia) y resto de España
(Correo especial) ....1.500 pts. mes.
IVA incluido
+gastos Rbo.

Otros destinos o formas de envío
Consulten a nuestro departamento difusión

D. .....
Calle ..... N.º ..... Piso .....
Localidad .....
Provincia ..... Teléfono .....
Se suscribe a «EL DIARIO PALENTINO-
EL DIA DE PALENCIA»

por: ☐ TRIMESTRE
☐ SEMESTRE
☐ AÑO

Cuyo importe envío por ☐ Letra
☐ Cheque Bancario
☐ Giro Postal
☐ Reembolso

Envíe este Boletín: a n/ Departamento de DIFUSION
Apartado 17 - 34080 PALENCIA
o llame a nuestro Tfno. 740417

Librería DIARIO-DIA
PAPELERIA
Libros de texto y material escolar y didáctico.
Librería General-Novedades
C./ Mayor, 67 - Teléfono 74 04 17 - PALENCIA

M.C.D.2022

PRIMERA DIVISION

Con dos goles al Español

Butragueño salvó a Toshack

Pero el R. Madrid volvió a dar una mala imagen

REAL MADRID, 2;
ESPAÑOL, 1

MADRID (EFE).-

Real Madrid: Buyo; Chendo, Hierro, Sanchís, Solana (Aldana, m. 59); Míchel, Maqueda (Tendillo, m. 83), Hagi, Villarroya; Butragueño y Hugo Sánchez.

Español: Biurrun; Mendiondo, Sergio, Mino, Martín (Escaich, m. 53); Gabino, Wuttke, E. Castillo, Maestre (Eloy, m. 13); Gay y Ogris.

GOLES: 1-0. Minuto 8: Butragueño, de cabeza, tras recoger el balón de un rechace de Biurrun a disparo de Villarroya. 1-1. Minuto 58: Gay, de fuerte disparo raso, desde fuera del área. 2-1. Minuto 72: Butragueño no tiene más que empujar el balón, tras recibir una cesión de Hugo Sánchez.

ARBITRO: Taboada Soto, del Colegio Gallego. Mostró tarjeta amarilla a Maqueda (m. 16), Sergio (m. 69), Biurrun (m. 72), Hagi (m. 89) y Wuttke (m. 89). En el descanso, llamó a su vestuario a Buyo, que durante la primera mitad había tenido ciertos problemas con el colegiado en un saque de puerta.

INCIDENCIAS: Partido disputado en el estadio Santiago Bernabéu, que registró la presencia de unos 90.000 espectadores, que dejaron una recaudación oficial de unos 34 millones de pesetas. En el minuto 13 Maestre tuvo que retirarse al sufrir un tirón en un gemelo.

COMENTARIO: Dos goles de oportunismo marcados por Emilio Butragueño dieron la victoria al Real Madrid y con ello un respiro al técnico madridista, John Benjamín Toshack, que vio como su equipo volvía a repetir la mala imagen mostrada en anteriores ocasiones, esta vez ante un Español que pecó en exceso de conservadurismo.

Butragueño, con dos goles, dio la victoria al R. Madrid y salvó a Toshack de un cese seguro

El partido no pudo tener un mejor comienzo para el Real Madrid, que volvió a jugar con el clásico esquema Toshack, al transformar Butragueño, en el minuto 8, lo que fue el único remate a meta peligroso de los madridistas, en toda la primera parte.

Pero, lejos de llegar el "festival" madridista, lo que se hizo patente sobre el terreno de juego fueron los mismos errores mostrados en partidos precedentes por el Real Madrid: desorden en el centro del campo y poca comunicación entre sus líneas.

La segunda mitad, tuvo unos inicios más alentadores para el Español y para el espectáculo. Los jugadores españolistas, con Wuttke como canalizador de su juego, se adueñaron del partido y llevaron el peligro sobre la meta del Real Madrid y provocaron en los graderíos pitos y protestas del público hacia Toshack.

El exmadridista Gay marcaba el gol del empate, lo que pudo haber hecho Ogris si 6 minutos antes hubiera estado más rápido. El gol de la igualada trajo consigo la salida de Aldana al terreno de juego, lo que benefició al hasta ese instante inexistente centro del campo madridista.

Al salir Aldana pasó Míchel a la banda derecha y eso trajo consigo una notable mejoría en el juego del Real Madrid, que comenzó a llegar con mayor eficacia a los dominios de Biurrun, quien, en los minutos 67 y 68, desbarató sendas acciones de Míchel, en las que el balón ya se colaba.

Biurrun, en cambio, no pudo evitar, en el minuto 72, el nuevo tanto de Butragueño, en jugada iniciada con centro de Míchel, desde la derecha, y cesión de Hugo Sánchez. Era el 2-1 que devolvía la respiracióm a una afición madridista que, 2 minutos antes, había presenciado como Wuttke, en saque de esquina directo, enviaba el balón sobre el poste izquierdo.

De ahí al final pudo haber aumentado su ventaja el Real Madrid pero Biurrun y el travesaño, en remate de cabeza de Hugo Sánchez, lo evitaron. El Real Madrid había vencido, Toshack respirado, pero la imagen futbolística dejada había sido igual de penosa que otras veces.

La suerte favoreció a los asturianos

Difícil victoria del Oviedo ante el Valencia

OVIEDO, 2; VALENCIA, 1

OVIEDO (EFE).-

Oviedo: Zubeldia; Zúñiga, Gorriarán, Sañudo, Luis Manuel; Rivas, Berto, Bango, Elcacho; Carlos (Sarriugarte, m. 85) y Jankovic (Juliá, m. 90).

Valencia: Ochotorena; Quique, Boro, Arias, Giner; Bossio (Cuxart, m. 66), Roberto, Fernando; Eloy, Toni (Arroyo, m. 82) y Zurdi.

ARBITRO: García Aranda, del Colegio Madrileño. Mostró tarjetas amarillas a Quique, Carlos y Jankovic y expulsó a Arias, por doble amonestación, en el minuto 90.

GOLES: 1-0. Minuto 33: Berto, de un centro chut sorprende a Ochotorena. 2-0. Minuto 63: Jankovic, de cabeza, remata una falta sacada por Elcacho. 2-1. Minuto 88: Roberto culmina de cabeza un pase de Fernando desde la derecha.

INCIDENCIAS: Alrededor de 15.000 espectadores presenciaron el encuentro en el estadio Carlos Tartiere. Se guardó un minuto de silencio por el fallecimiento del vicepresidente del Real Oviedo, Luis García.

COMENTARIO: La suerte favoreció al Real Oviedo en el partido del sábado que le enfrentaba al Valencia y en el que acabó ganando por dos goles a uno, después de que los visitantes estrellasen dos balones en la madera en el primer tiempo.

El conjunto de Javier Irureta, que en las semanas pasadas no había tenido excesiva fortuna, se reencontró con la suerte porque consiguió una importante victoria ante un conjunto muy fuerte. Los locales no hicieron un partido vistoso aunque sí se defendieron con gran orden y acierto.

El Valencia comenzó muy fuerte y en el cuarto de hora inicial gozó de media docena de ocasiones, en dos de ellas estrelló el balón en el poste derecho de la portería de Zubeldia. En el minuto 12 Roberto lanza una falta y el balón, tras colarse por entre la barrera, es repelido por la madera, y 2 minutos más tarde, Quique vuelve a colocar el balón en ese mismo lugar.

Pero si había sido el Valencia el equipo que había dispuesto de las mejores ocasiones para marcar quien se adelantó en el marcador fue el Oviedo mediante un gol logrado por Berto al sorprender a Ochotorena.

Tras el descanso, los locales jugaron con mayor serenidad y lograron el segundo gol que les permitió afrontar el encuentro con total tranquilidad. El gol obtenido por Roberto para el Valencia apenas inquietó a los asturianos puesto que sólo restaban 2 minutos para la conclusión.

Evidenciando la baja de Koeman

El Barcelona cedió ante el Burgos su primer triunfo en casa

BARCELONA, 0
BURGOS, 0

Barcelona: Zubizarreta; Nando, Eusebio, Serna, Goicoechea (J. Salinas, m. 56); Amor, Bakero, Ferrer; Laudrup, Stoichkov y Beguiristáin.

Burgos: Elduayen; Chelis, Rivera, Villena, Tocornal; Alejandro, Edu (Aguirre, m. 77), Ayúcar, Barbaric; Balint y Juric (Peña, m. 87).

ARBITRO: Andradas Asurmendi (Colegio Navarro). Mostró tarjeta amarilla a Barbaric (m. 37), Ferrer (m. 43) y Juric (m. 85).

INCIDENCIAS: Unos 80.000 espectadores, que dejaron en taquilla unos 4 millones de pesetas, asistieron al encuentro disputado en el Camp Nou.

COMENTARIO: El Barcelona cedió frente al equipo revelación de la temporada liguera, el Burgos, el primer punto en su estadio, tras un partido en el que la ausencia del holandés Koeman se notó en exceso en el actual líder de la clasificación.

El resultado final, no obstante, debió contentar a los locales, pues de haber existido un vencedor éste hubiera sido el equipo burgalés, que jugó mejor que el Barcelona y que creó las ocasiones de gol más claras.

El Burgos, que se cerró muy bien atrás durante todo el partido, se desdobló con frecuencia en rápidas jugadas de contraataque, que en ocasiones sorprendieron a la defensa del Barcelona.

En particular, los burgaleses realizaron un gran primer tiempo, en el que llegaron a estrellar 2 remates en la madera.

En los minutos finales el Barcelona se mostró incapaz de lograr la victoria y tampoco estuvo seguro del empate.

Baltazar fichó por el Oporto hasta final de temporada

Baltazar

OPORTO (EFE).-

El brasileño Baltazar María de Morais, ex-jugador del Atlético de Madrid, ha firmado un contrato con el Oporto que le une al campeón de Portugal hasta el final de la presente temporada, informa la prensa deportiva lusa.

El Oporto tiene derecho, según las mismas fuentes, a renovar el acuerdo a partir del próximo mes de julio. Baltazar asegura que la firma del fichaje ha gozado de todo tipo de facilidades "debido a la amistad que une a los presidentes del Atlético de Madrid, Jesús Gil, y del Oporto, Jorge Pinto Da Costa".

Esta misma semana el campeón portugués traspasó al Génova italiano al también brasileño Claudio Branco.

Baltazar elogió la relación "correcta" que mantuvo con Jesús Gil durante su paso por el Atlético, y mostró sus deseos de jugar en el Oporto durante 2 o 3 años.

M.C.D.2022

NUEVO IBIZA clx

Aquí está lo que esperabas en confort y estilo. Es el nuevo SEAT IBIZA CLX. Ahora puedes tener mucho más:

MAS EQUIPADO 3 motorizaciones: 1.2, 1.5 y 1.7 Diesel / 2 niveles de acabado: CLX y CLX Plus / 3 y 5 puertas. Cuadro de instrumentos GLX: cuentarrevoluciones, cinco velocidades, asientos anatómicos / Luneta térmica y lavaluneta.

MAS ECOLOGICO Motores System Porsche hasta 90 CV. Con una nueva tecnología capaz de admitir, también, el carburante del futuro: la gasolina sin plomo.

MAS SERVICIO 6 años anticorrosión, asistencia en carretera, o el hilo rojo 24 horas, guardia en festivos y si lo quieres, la **Supergarantía**: 5 años sin límite de kilómetros.

MAS A TU ALCANCE: DESDE 1.115.000 PTAS.* Y hasta el 30 de Noviembre más fácil de comprar. Según el Ibiza que elijas si nos traes tu coche usado, te lo valoramos mejor y, además, te ahorras hasta **220.000 PTAS.**

Equipamiento opcional (versión CLX Plus): Cristales tintados, faros halógenos, pintura metalizada, doble espejo retrovisor regulable desde interior.

SEAT. MAS POR MENOS.

*Precio final recomendado por el fabricante (IVA y transporte incluidos). Oferta válida para vehículos en stock, según versiones.

SEAT
Grupo Volkswagen

SEAT, Patrocinador y Coche Oficial Barcelona '92

Infórmate en:

COLLADO BARNECILLA, S. A.
Ctra. de Madrid, s/n.
PALENCIA

M.C.D.2022

PRIMERA DIVISION

Pudo haber sentenciado en la primera parte

El Osasuna empató en Mallorca

MALLORCA, 1;
OSASUNA, 1

MALLORCA (EFE).-

Mallorca: Ezaki; Serer (Vidal, m. 44), Fradera, Vulic, Sala; Pedraza, Marina, Nadal, Calderón; Guillermo (Hassan Nadir, m. 72) y Claudio.

Osasuna: Roberto; De Luis, Castañeda, Martín González, Pepín; Ibáñez, Merino (Ciganda, m. 73), Martín Domínguez (Larrainzar II, m. 75), Bustingorri; Urban y Cholo.

GOLES: 0-1. Minuto 7: Cholo se adelanta a la defensa balear y logra conectar un cabezazo que bate a Ezaki. 1-1. Minuto 77: Pedraza de fuerte chut.

ARBITRO: Villena Peña (Colegio Andaluz). Amonestó a Serer, Vulic y Nadal del Mallorca; Larrainzar II, Urban y al masajista del Osasuna por entrar al campo sin previa autorización del colegiado.

INCIDENCIAS: Alrededor de 8.000 espectadores asistieron al encuentro que se disputó en el Luis Sitjar.

Cholo adelantó al Osasuna en Mallorca

COMENTARIO: El Osasuna arrancó un positivo en el estadio Luis Sitjar frente a un Real Mallorca que evitó la derrota gracias a una espléndida reacción en el segundo tiempo.

El equipo navarro jugó 70 minutos con el marcador a su favor tras el gol de Cholo, pero no supo sentenciar el partido cuando mejor lo tenía.

El Mallorca dispuso de 2 buenas ocasiones en la primera parte, por mediación de Guillermo (m. 12) y Claudio (m. 30), mientras que el Osasuna pudo marcar con rápidos contragolpes a cargo de Urban y Cholo.

El equipo navarro dominó los primeros 45 minutos y los mallorquines hicieron enfadar a su afición al practicar un fútbol torpe y aburrido.

La entrada del pequeño Vidal por Serer, en el minuto 44, dio alas al Mallorca en la segunda parte, ayudado porque el Osasuna situó a todos sus jugadores a defender la mínima ventaja, lo que favoreció la reacción local.

Claudio, en el minuto 69, estrelló un disparo en el larguero y tanto Guillermo como Calderón también disfrutaron de buenas ocasiones para marcar.

La presión del conjunto balear tuvo sus frutos en el minuto 77 con un gran gol del ex-barcelonista Pedraza. El Mallorca buscó con ahínco el gol de la victoria al final del partido, pero el Osasuna se defendió con orden.

Apurado triunfo del Logroñés ante el Betis

LOGROÑES, 1;
BETIS, 0

Logroñés: Canales; Cristóbal, Nelson Gutiérrez, Herrero, López Pérez; Abadía, Martín, Setién, Moreno; Gilson (Rosagro, m. 70) y Aguilá (José María, m. 78).

Betis: Fernández; Ureña, Miguel Angel II, Recha, Miguel Angel I (León, m. 85); Chano, Gail, Viñals, "Puma" Rodríguez; Valentín y Mel (Cuéllar, m. 60).

GOL: 1-0. Minuto 32: Gilson remacha a bocajarro un rechace en corto de Fernández, a potente disparo de Cristóbal.

ARBITRO: Vico Díaz, del Colegio Catalán, que no mostró ninguna tarjeta y aguantó, desde los primeros minutos, un tirón muscular.

INCIDENCIAS: Taquilla oficial de 3.360.000 pesetas, con 12.000 espectadores.

COMENTARIO: El Logroñés pasó demasiados apuros para mantener su mínima ventaja sobre el Betis, un colista que se mostró muy luchador de principio a fin, aunque el encuentro no tuvo ninguna calidad por ambos bandos.

El gol logroñesista, en la primera parte, se produjo cuando el Betis estaba más centrado, pero inoperante en sus internadas, ante un cuadro local que se mostraba muy impreciso e inestable en el juego central.

En el segundo tiempo el Betis estuvo más decidido, con Chano y Valentín creando peligro, y con las líneas adelantadas, lo que facilitó a los puntas riojanos contraataques rápidos que se tradujeron en ocasiones desaprovechadas por Cristóbal, Gilson y Setién.

El gran esfuerzo físico del Betis le desgastó paulatinamente, pero el creciente repliegue del Logroñés, que reforzó sensiblemente su defensa y retrasó a sus dos puntas, le permitió continuar en su empeño por lograr el empate.

En los últimos 10 minutos, los béticos acosaron, aunque embarulladamente, a su rival y dispusieron de 2 espléndidas ocasiones que contrarrestó Canales, con sendas intervenciones decisivas, que poblaron los graderíos de pañuelos en apoyo al joven portero.

DEPOSITO
LOS NUMERO

Hasta el 14'25%

Una gran rentabilidad.

Depósito Superior de Banco Herrero, una inteligente decisión para alcanzar una gran rentabilidad: Hasta el 14,25%. Nuevo dinamismo para su capital, con total seguridad.

Remuneración según tram

R.B.E. Nº 672/90

844,50															
3.505,20	28,12														
	112,50	11-7-8													
2.332,00															
475,00															
1.000,00															
5.610,50	56,25	1-12-89	60,00	15-6-89											
5.040,00															
1.000,00					93,75	5-4-90		23-2-8							
960,00								15-7-86	1×1 Par						
1.270,33					56,25	25-1-90									
514,70			40,00	3-7-89											
683,00	75,00	2-11-89	80,00	30-8-89				15-10-87	1×4 Par						
700,0								9-2-90	1×33 Par Lib.						
1.083,30								4-11-88	3×5 200%	Nov. 87					

500						
500						
1.000						
SERVICIOS						
500		Madrid	300	365	21,67	
500		MC	4.975	5.000	0,50	-2,91

M.C.D.2022

PRIMERA DIVISION

Ante un Sporting peleón

Angustioso triunfo del Sevilla

SEVILLA, 1;
GIJON, 0

SEVILLA (EFE).-

Sevilla: Unzué; Serrano, Diego, Salguero, Jiménez; Rafa Paz, Bengoechea, Ramón (Zúñiga, m. 73), Carvajal; Polster (Conte, m. 86) y Zamorano.

Gijón: Ablanedo II; Tati, Abelardo, Jiménez, Luis Sierra; Pablo, Iordanov, Joaquín, Arturo (Juanma, m. 74); Luhovy (Narciso, m. 51) y Luis Enrique.

GOL: 1-0. Minuto 5: Serrano recibe en profundidad de Rafa Paz, centra y Zamorano bate a Ablanedo II de un preciso remate de cabeza.

ARBITRO: Sosa Saavedra (Colegio Canario). Mostró cartulina amarilla a Rafa Paz (m. 73) y Polster (m. 80).

INCIDENCIAS: Partido disputado en el estadio Ramón Sánchez Pizjuán, ante unos 45.000 espectadores. El público protestó, con pañolada incluida, dos posibles penaltys a favor del conjunto local.

COMENTARIO: El chileno Iván Luis Zamorano, al marcar el único tanto del encuentro en el tempranero minuto 5 de juego, propició que el Sevilla continúe en el segundo puesto de la clasificación a la caza del líder, el Barcelona.

El palentino Luis Sierra reapareció en las filas del Sporting de Gijón

La historia del encuentro fue la misma que en anteriores partidos disputados en el Sánchez Pizjuán, ya que el Sevilla comenzó con un juego preciso, pero con el paso de los minutos el Spórting se creció y tuvo oportunidades para haber empatado.

Vicente Cantatore, técnico sevillista, ordenó a sus jugadores una presión agobiante en el centro del campo que impidió al conjunto gijonés salir de su campo con claridad.

Tras el tanto de Zamorano, logrado en el primer remate a puerta del Sevilla, el conjunto hispalense serenó su juego, lo que no fue impedimento para que disfrutase de varias ocasiones para haber sentenciado el envite, pero Ramón (m. 20), Carvajal (27) y Zamorano (26 y 41), no pudieron batir a un Ablanedo que volvió a dar muestras de su gran categoría bajo los palos.

En la reanudación, después de unos minutos de nuevo dominio local, el Spórting comenzó a salir con más rapidez y claridad ante un Sevilla excesivamente conservador.

No obstante, el meta hispalense Unzué no pasó por excesivo peligro, excepto en un remate de cabeza del joven Luis Enrique al larguero, en el minuto 75, en la jugada más clara del equipo asturiano, que no empató por verdadera mala suerte.

Castellón-At. Madrid, mucho respeto sin goles

CASTELLON, 0;
AT. MADRID, 0

Castellón: Emilio; Ibeas, Javi, Arozarena, Ximet; Fernández, Manchado, Morón (Sánchez, m. 81), Barnjak (Moisés, m. 81); Alcañiz y Raúl.

At. Madrid: Abel; Solozábal, Juan Carlos, Juanito, Donato; Tomás, Schuster, Vizcaíno, Pedro; Manolo (Alfredo, m. 60) y Futre.

ARBITRO: Gómez López (Colegio Murciano). Mostró tarjetas amarillas por el Castellón a Ibeas y Fernández, y a Tomás y Juan Carlos del Atlético de Madrid.

INCIDENCIAS: Partido declarado como media jornada económica con 13.000 espectadores en el estadio Castalia, que dejaron más de 20 millones de pesetas.

COMENTARIO: El encuentro que Castellón y Atlético de Madrid empataron a cero goles se caracterizó por el excesivo respeto mutuo entre ambos equipos, lo que propició un partido poco brillante en el que sólo la incertidumbre en el marcador permitió que la expectación se mantuviera hasta el final.

Ambos equipos estuvieron más preocupados de evitar sorpresas que de sorprender al contrario y ello hizo que en la primera parte apenas se produjeran ocasiones de cierto peligro en ambas áreas, ya que los marcajes severos en el centro del campo impidieron que ninguno de los conjuntos hiciera verdaderas jugadas de gol.

En el segundo tiempo, el Atlético de Madrid comenzó a dar señales de peligro y a estirar un poco más sus líneas y pasado el cuarto de hora de juego se empeñó en convertir a Emilio en la figura del partido.

Fueron unos minutos de cierto desconcierto local en los que el Atlético pudo haber sentenciado el partido, pero que dieron paso a unas oportunidades finales del Castellón que también pudieron haber decantado la balanza a favor de los de casa.

Javi en el minuto 82 y Raúl en el 87 gozaron de sendas oportunidades de gol, que no hubieran hecho justicia a un partido en el que el reparto de puntos dejó contentos a unos y a otros.

ERCADO MONETARIO

CEDULAS AL PORTADOR

ENTA VARIABLE

Ayer Mín.	Ayer Máx.	Ult.	Días	Volumen Ayer	Volumen Acum.	Año Mín.	Fecha	Máx.	Fecha
BANCOS									
								1.505	1.512
								293	293
								260	

UPERIOR

RS MANDAN

1 mes

Al plazo de un mes.

Depósito Superior, al plazo de un mes. Pago de intereses, vencimiento y renovación mensual. Un corto plazo para una rentabilidad y liquidez superior.

5 millones

5 millones de inversión para una alta rentabilidad.

5 millones de inversión para alcanzar una gran rentabilidad. Importe ampliable en múltiplos de un millón. Con un interés que crece a medida que aumenta su inversión.

mplos de TAE: 5 millones: 12,10%, 11 millones: 12,69%, 26 millones: 13,37%, 51 millones: 14,25%

BH Banco Herrero

a su altura.

Plaza San Lázaro, 2 - PALENCIA

M.C.D.2022

PRIMERA DIVISION

Cuca, con un gol en propia puerta, anuló la ventaja forastera

El Valladolid se restó un negativo en San Sebastián

Fonseca adelantó al Valladolid

REAL SOCIEDAD, 1;
REAL VALLADOLID, 1

SAN SEBASTIAN (EFE).-

Real Sociedad: González; Bengoechea, Fuentes, Górriz, Gajate; Lasa, Larrañaga, Luis Pérez, Richardson; Menchaca y Aldridge.

Real Valladolid: Lozano; Patri, César, Caminero, Luis Eduardo; Moreno, Moya, Cuca, Minguela; Alberto y Fonseca.

ARBITRO: Alfonso Alvarez (Colegio Andaluz). Amonestó a Lasa y a Górriz.

GOLES: 0-1. Minuto 44: Fonseca, a centro de Moya. 1-1. Minuto 50: Cuca, en propia puerta.

INCIDENCIAS: Tres cuartos de entrada en Atocha, con terreno algo húmedo por las lluvias caídas, pero aceptable para la práctica del fútbol.

COMENTARIO: Real Sociedad y Valladolid empataron en un encuentro que bien pudiera haberlo ganado cualquiera de los dos equipos si nos atenemos a las numerosas ocasiones de gol que se sucedieron durante el choque.

Comenzó bien la Real Sociedad que creó algunas jugadas de apuro que unas veces gracias al portero visitante y otras al acierto de la defensa no concluyeron en tantos a favor de los blanquiazules.

A un periodo de dominio alterno le sucedió el gol de Fonseca, al filo del descanso, que puso en ventaja al Valladolid de Pacho Maturana.

En la reanudación, y apenas transcurridos 5 minutos del segundo tiempo la suerte se puso del lado local, y el brasileño Cuca marcaba en propia meta el gol del empate.

Desde ese instante y hasta el final, se alternaron las ocasiones para uno y otro equipo. Aldridge era el principal peligro por parte de la Real, mientras que Moya y Fonseca llevaban con su rapidez momentos comprometidos hasta la portería de González.

El brasileño Cuca tuvo la desgracia de marcar en propia puerta y anular la ventaja vallisoletana

Al final, resultado que refleja lo ocurrido sobre el césped en un partido emocionante con 2 goles y numerosas ocasiones que estuvieron a punto de desequilibrar el marcador de Atocha.

Con dos goles en el primer tiempo

Aliviadora victoria del Tenerife en Cádiz

En un aburrido encuentro

CADIZ, 1;
TENERIFE, 2

CADIZ (EFE).-

Cádiz: Bermell; Juan José, Carmelo, Oliva, Cortijo; Quevedo (José, m. 46), Linares, Mejías (Indio Vázquez, m. 46), Barla; Marcelo y Husillos.

Tenerife: Manolo; Toño, Llorente, Hierro, Revert; Eduardo, Redondo, Isidro (Francis, m. 67), Paqui; Rommel y Quique Estebaranz (Pier, m. 88).

GOLES: 0-1. Minuto 28: Hierro, de penalty. 0-2. Minuto 38: Rommel, al aprovechar una indecisión de Oliva y Bermell. 1-2. Minuto 89: Indio Vázquez, de falta directa.

ARBITRO: Ramos Marcos, del Colegio Castellano-Leonés. Mostró tarjeta amarilla a Juan José, Husillos, Barla y Linares, del Cádiz y a Quique, Redondo y Eduardo, por parte del Tenerife.

INCIDENCIAS: Partido de la décima jornada de Liga en Primera División disputado en el estadio Ramón de Carranza, ante unos 11.000 espectadores.

COMENTARIO: El Cádiz obtuvo ante el Tenerife la segunda derrota consecutiva en su estadio en lo que va de Liga en un partido de escasa calidad, en el que ambos conjuntos ofrecieron una pobre impresión.

El primer tiempo fue muy aburrido, ya que los gaditanos no tuvieron en Pepe Mejías al organizador adecuado de su juego y el Tenerife se mostró demasiado impreciso en sus acciones.

Hierro, de penalty, adelantó al Tenerife, que tuvo otra oportunidad en otra máxima pena fallada

Los tinerfeños, que no renunciaron al ataque, aunque sí con ciertas precauciones, tuvieron a los 4 minutos de juego la primera gran ocasión de gol por parte de Rommel, que desbarató Bermell al arrojarse a sus pies.

La réplica del Cádiz no se hizo esperar y 5 minutos más tarde fue Husillos el que puso a prueba al meta Manolo, parando éste sin muchos apuros.

Los males del Cádiz comenzaron muy pronto ya que el sistema que emplea su entrenador, Héctor Veira, no está aún asimilado por sus jugadores. Los continuos fallos en defensa propiciaron 2 penaltys en 6 minutos, aunque tan sólo el Tenerife transformara uno de ellos.

Este desconcierto en la defensa gaditana dio lugar al segundo gol de los visitantes, en un mal entendimiento entre Oliva y Bermell, que resolvió Rommel para marcar a puerta vacía.

En la segunda parte no mejoraron las cosas. Los cambios introducidos por Veira no dieron su fruto ya que ni Indio Vázquez ni José llegaron a superar lo realizado anteriormente por Mejías y Quevedo.

El gol gaditano llegó a falta de 2 minutos para el final, en una acción de picardía por parte de Indio Vázquez, que sorprendió a Manolo cuando éste situaba la barrera.

El panameño Rommel marcó el segundo gol del Tenerife, que valdría la victoria en Cádiz

Con el Ath. Bilbao volcado en ataque

El Zaragoza pasó apuros para defender su gol de la victoria

ZARAGOZA, 1;
ATH. BILBAO, 0

ZARAGOZA (EFE).-

Zaragoza: Cedrún; Lizarralde, Esteban, Aguado, Villanova; Pablo, Pardeza (Peña, m. 85), Pascual, Higuera (Salillas, m. 82); Mateut y Poyet.

Athlétic Bilbao: Iru; Luis Fernando, Larrazábal, Alcorta, Tabuenca; Rípodas, Billabona, Salinas, Urrutia (Urtubi, m. 59); Valverde (Mendiguren, m. 9) y Loren.

ARBITRO: Sánchez Moreno. Mostró tarjetas amarillas a Mateut, del Real Zaragoza, y a Larrazábal, Alcorta y Urrutia, del Athlétic.

GOL: 1-0. Minuto 2: Mateut convierte una falta directa al borde del área.

INCIDENCIAS: Partido disputado en el Estadio Municipal de La Romareda, ante unos 30.000 espectadores, que dejaron en taquilla 5,5 millones de pesetas.

COMENTARIO: El Real Zaragoza confirmó su racha ascendente al imponerse al Athlétic de Bilbao, aunque pasó muchos apuros para mantener el temprano gol del rumano Mateut, quien se ha convertido en la mejor baza del equipo aragonés, que suma 6 jornadas sin conocer la derrota.

Tan sólo 2 minutos transcurrieron cuando el Zaragoza se adelantó en el marcador, merced a un impecable lanzamiento del rumano, y aunque parecía que iba a durar poco la alegría cuando Aguado cometió penalty sobre Luis Fernando, Valverde perdonó al silenciado público zaragozano y estrelló el balón contra el larguero. El delantero del Athlétic se hizo daño en el lanzamiento de la pena máxima y tuvo que ser sustituido por Mendiguren.

Los bilbaínos se volcaron al ataque y dominaron sin problemas el centro del campo, donde el Zaragoza volvió a acusar la ausencia de un organizador, y aprovechando los numerosos errores de la defensa maña llevaron el peligro en repetidas ocasiones a la portería defendida por Cedrún, quien acusó demasiado el peso de la responsabilidad.

El agarrotamiento y las imprecisiones locales, y la escasez de ideas del Athlétic para llevar el peligro a la portería contraria, supusieron unos minutos finales anodinos, en los que el público y jugadores protestaron repetidamente las decisiones del colegiado.

M.C.D.2022

BALONCESTO: Liga ACB

El Juventud también ganó al R. Madrid y continúa invicto

El At. Madrid-Villalba venció en Zaragoza y el Elosúa León en Manresa

JUVENTUD, 81
R. MADRID, 71

Badalona (Barcelona), (EFE).

Montigalá Juventud (37+44): R. Jofresa (23), Villacampa (10) Pressley (16), Thompson (89), F. Martínez (24), –cinco inicial–, y T. Jofresa (–).

Real Madrid (38+33): Llorente (9), Biriukov (10), Roberts (10), Herrera (8), Martín (11), –cinco inicial–, Villalobos (6), Cargol (12) y Romay (5).

Arbitros: Herrera y Sancha. Excluyeron por cinco personales a Martín (minuto 37).

Unas 5.000 personas presenciaron el encuentro, en el Pabellón del Club Juventud Badalona.

Comentario
El Montingalá Juventud continúa invicto tras diez jornadas y ayer reafirmó su posición ante el Real Madrid, a quien acabó superando en una segunda parte en la que logró obviar sus fallos en el lanzamiento exterior de la primera.

En los primeros veinte minutos, el Juventud dominó en las zonas, pero no pudo escaparse en el marcador a causa de sus malos porcentajes en el tiro. La defensa del Real Madrid, además, hacía el resto, y el máximo bastión ofensivo de los locales, Jordi Villacampa, era prácticamente anulado.

Rafael Jofresa fue de los más sobresalientes del Juventud

La segunda parte se inició con dominio total de los hombres de Lolo Sainz, y a once minutos del final el marcador se situó a 61-52, ya que el Madrid adolecía de problemas para mantener la tensión por sus pocos efectivos de banquillo. Los locales aceleraron el ritmo y establecieron ventajas que ya no pudieron neutralizar los visitantes.

En definitiva, la superioridad reboteadora de los badaloneses (34 por 18) decidió el choque, que permite al Juventud cobrar sustanciosa ventaja en el liderato de la liga.

CAI ZARAGOZA, 82
ATLETICO MADRID, 93

Zaragoza, EFE.

CAI Zaragoza (37+45): F. Arcega (14), Ruiz (4), Davis (21), Magee (23), Zapata (4), –cinco inicial–, Alvarez (–), Andreu (12), Pepe Arcega (4) y Fabón (–).

At. Madrid-Villalba (48+45): Jones (27), Valdivieso (3), Ruiz Paz (2), Coll (6), y Berry (30), –cinco inicial–, Gil (23), Soler (–), Gorroño (–) y Rementería (2).

Arbitros: Neyro y Catalán. Expulsados por cinco faltas personales Fernando Arcega, Davis y Pepe Arcega, del CAI Zaragoza y Rementería del Atlético de Madrid.

En el Pabellón Príncipe Felipe de Zaragoza, ante 8.500 espectadores.

Comentario
El desconcierto del CAI Zaragoza, y la incapacidad de sus pivots para frenar a Berry y Jones, permitió que el Atlético de Madrid se apuntara su tercera victoria de la liga y primera de su entrenador, Javier Sevilla, el sábado.

El nerviosismo inicial al Atlético Madrid de los aragoneses en los primeros minutos permitieron al Atlético Madrid imponer una diferencia inicial (0-8 en el minuto 2) que el CAI ya no pudo salvar en todo el primer tiempo y que se vio incrementada hasta 11 puntos al final de los primeros 20 minutos.

Davis, muy desacertado en el tiro, y Magee, que no pudo con los americanos atléticos, no supieron contrarrestar el acierto de éstos, que consiguieron casi la totalidad de los puntos de su equipo en el primer tiempo.

La reacción del CAI, que supo aprovechar el relajamiento de los madrileños, permitió obtener un parcial de 14-4 en los primeros minutos del segundo tiempo, y colocarse a sólo dos puntos, pero los visitantes respondieron devolviendo al luminoso las diferencias superiores a los diez puntos, que se mantuvieron hasta el final del partido.

TDK MANRESA, 68
ELOSUA LEON, 73

TDK Manresa (38+30): Alarcón (6), Medianero (19), Pujolrás (9), Singleton (14), Berwald (18) –cinco inicial– Jordi Creus (2) y Singla (–).

Elosúa León: Heras (7), Fernández (25), De la Fuente (2), Schlegel (18) y Coleman (15) –cinco inicial– Guerrero (6) y Villar (–).

Arbitros: Ballesteros y Anzuria.

Comentario
El Elosúa León se quitó de encima el gafe de perder partidos apretados en los instantes finales al vencer al TDK Manresa (68-73) en un apretado final en el que aguantó bien el control de la pelota.

El TDK Manresa lo intentó hasta el final pero su juego irregular durante todo el desarrollo del partido le llevó a su tercera derrota consecutiva en su pista.

El partido empezó bien para el equipo catalán de Pedro Martínez que consiguió un 10-2 en el minuto 3 que obligó a un primer tiempo muerto solicitado por el entrenador visitante. Los leoneses reaccionaron y con triples de Schlegel se pusieron por delante, 13-14. A partir de ese momento ninguno de los dos quintetos consiguió ventajas a favor que pudieran resultar decisivas.

El TDK tuvo muchos problemas con la zona 2-3 que su rival aguantó casi durante todo el partido y perdió hasta 27 balones, hecho determinante para el final.

En la segunda parte el Elosúa aguantó bien el ritmo de juego e impidió los contraataques manresanos, su principal arma y consiguió mantener diferencias a favor, la máxima de 6 puntos (65-71) en el minuto 38.

Resultados y clasificaciones

Resultados y clasificaciones de los grupos impar y par de la Liga ACB, tras disputarse este fin de semana la décima jornada:

Barcelona-Caja San Fernando	108-74 (60-30)
Pamesa Valencia-Fórum Valladolid	92-70 (42-29)
Estudiantes-Taugrés Vitoria	78-95 (37-53)
Grupo IFA-Caja de Ronda	82-70 (39-44)
Juventud-Real Madrid	81-71 (37-38)
CAI Zaragoza-At. Madrid Villalba	82-93 (37-48)
Caixa Orense-OAR Ferrol	76-96 (43-45)
Mayoral Maristas-Huesca La Magia	82-78 (40-42)
Júver Murcia-Valvi Gerona	81-64 (40-37)
Caja Bilbao-Puleva Granada	97-89 (37-43)
DYC Breogán-Cajacanarias	96-84 (46-47)
TDK Manresa-Elosúa León	68-73 (38-33)

CLASIFICACION GRUPO IMPAR

	J.	G.	P.	PF.	PC.	Ptos.
1.—Montigalá Juventud	10	10	0	942	724	20
2.—CAI Zaragoza	10	7	3	899	823	17
3.—Caixa Orense	10	6	4	832	913	16
4.—Estudiantes	9	6	3	766	710	15
5.—Grupo IFA	10	5	5	772	797	15
6.—Mayoral Maristas	10	4	6	758	739	14
7.—Caja San Fernando	10	4	6	782	811	14
8.—Fórum Valladolid	10	4	6	743	785	14
9.—Cajacanarias	10	4	6	812	871	14
10.—Valvi Gerona	10	3	7	708	773	13
11.—Puleva Granada	10	3	7	742	828	13
12.—Elosúa León	10	2	8	748	793	12

CLASIFICACION GRUPO PAR

	J.	G.	P.	PF.	PC.	Ptos.
1.—Taugrés Vitoria	10	8	2	870	777	18
2.—Barcelona	10	7	3	804	694	17
3.—OAR Ferrol	10	6	4	786	774	16
4.—Cajabilbao	10	6	4	848	857	16
5.—Real Madrid	9	6	3	734	687	15
6.—Júver Murcia	10	5	5	811	794	15
7.—DYC Breogán	10	5	5	761	824	15
8.—Huesca La Magia	10	4	6	755	722	14
9.—Pamesa Valencia	10	4	6	796	773	14
10.—TDK Manresa	10	4	6	742	809	14
11.—Caja de Ronda	10	3	7	713	754	13
12.—At. Madrid-Villalba	10	3	7	800	872	13

BALONMANO: División de Honor

Octava jornada de Liga y resultados de Copas europeas

Resultados y clasificación de la octava jornada de la División de Honor de Balonmano:

GRUPO A

Ceset Naranco-F.C. Barcelona	17-20
CajaPontevedra-Mepamsa S. Antonio	19-22
Avidesa Alcira-Xerox Arrate	23-22
Cacaolat Granollers-Pto. Cruz Tenerife	25-17

CLASIFICACION

	J.	G.	E.	P.	PF.	PC.	Ptos.
1.—Avidesa Alcira	8	8	0	0	212	165	16
2.—F.C. Barcelona	8	7	0	1	221	168	14
3.—Cacaolat Granollers	8	5	0	3	205	180	10
4.—Xerox Arrate	8	4	0	4	185	179	8
5.—Mepamsa S. Antonio	8	3	0	5	173	212	6
6.—CajaPontevedra	8	2	0	6	193	206	4
6.—Ceset Naranco	8	2	0	6	162	185	4
8.—Pto. Cruz Tenerife	8	1	0	7	162	218	2

GRUPO B

Tenerife Tres Mayo-At. Madrid	18-26
Elgorriaga-ACD Michelín	23-18
Cajamadrid-GD Teka	22-25
Helados Alacant-Maristas Málaga	25-23

CLASIFICACION

	J.	G.	P.	E.	PF.	PC.	Ptos.
1.—At. Madrid	8	7	0	1	184	145	14
2.—GD Teka	8	6	1	1	210	158	13
3.—Elgorriaga	8	5	2	1	189	161	12
4.—Cajamadrid	8	5	1	2	197	182	11
5.—Helados Alacant	8	4	0	4	210	212	8
6.—Puleva Málaga	8	2	0	6	173	208	4
7.—Tenerife Tres de Mayo	8	1	0	7	171	213	2
8.—ACD Michelín	8	0	0	8	152	207	0

COPAS EUROPEAS

Copa de Europa: Octavos de final, ida:
Sittard (Holanda), 18 – Barcelona, 43

Recopa: Octavos de final, ida:
Maqdeburgo (Alemania), 27 – Teka, 29
Girondins Burdeos (Francia), 21 – Elgorriaga, 20

Copa IHF: Octavos de final, ida:
Oporto (Portugal), 23 – At. Madrid, 26

M.C.D.2022

* Precio recomendado por el fabricante (Península y Baleares). Transporte, IVA y gastos de pre-entrega incluidos. No incluido descuento de 100.000 Ptas. (Promoción válida para todos los turismos Kadett en stock comprados y matriculados durante este mes.) Ventas a flotas, consulte a su Concesionario Oficial Opel. Además cuente con las excelentes condiciones de Financiación y Leasing ofrecidas por Opel Credit, Opel Leasing y Opel Renting.

M.C.D.2022

Kadett dando.

La Ingeniería Alemana Seduce de Nuevo.

Dando todo en equipamiento. Dando ejemplo en eficacia, carácter y personalidad. Dando nombre propio a la belleza y la atracción.

K A D E T T
BEAUTY

4 versiones para un alemán que lo tiene todo:

- 4 ó 5 puertas.
- Motor 1.8i con 112 CV (También disponible en 1.6).
- Techo solar.
- Elevalunas delanteros eléctricos.
- Equipo musical Hi-Fi.
- Cierre centralizado.
- Retrovisores de control remoto...

K A D E T T
FRISCO

4 versiones para una sensación deportiva al completo:

- 3 ó 4 puertas.
- Motor 1.8i con 112 CV (También disponible en 1.6).
- Spoilers delantero y trasero.
- Elevalunas delanteros eléctricos.
- Equipo musical Hi-Fi.
- Cierre centralizado.
- Retrovisores electrotérmicos...

KADETT BEAUTY 1.6 5 p.
P.V.P. 1.773.000 Ptas.*
KADETT FRISCO 1.6 3 p.
P.V.P. 1.836.000 Ptas.*

Y A D E M A S
PARA TODOS LOS TURISMOS K A D E T T
100.000 PTAS.* MENOS
SIN CONDICIONES

Tradicionalmente ecológicos. Cuando quiera, sin plomo.

OPEL

M.C.D.2022

Ficha técnica

El C.F. Palencia se impuso al Vetusta por 3-0 (0-0 al descanso) en partido correspondiente a la décima jornada liguera de 2ª División B, grupo I.

INCIDENCIAS

Buena entrada en La Balastera, aunque inferior a las de jornadas precedentes, en tarde soleada. La recaudación superó las 600.000 pesetas.

En los prolegómenos se guardó un minuto de silencio en memoria de Luis García González, vicepresidente del Real Oviedo recientemente fallecido. Por ese motivo, los jugadores visitantes lucieron brazaletes negros.

"Los Coreanos" no recibieron esta vez con tracas al conjunto morado. Cambiando la pólvora por la música de dulzaina.

Los números premiados en el sorteo de 15.000 pts y un jamón (éste, regalo como siempre de Hermanos Porras García) fueron el 957 y 355 respectivamente.

El encuentro se jugó con un balón balón donado por Pensión Hotelito.

ARBITRO Y ALINEACIONES

Dirigió la contienda el extremeño Hernández Montaña, pésimamente auxiliado en las bandas por Aleja y García. El principal no estuvo mal, pese a las protestas del público, acertando plenamente en la expulsión de Fran en el mn. 52 por durísima entrada sin balón a Armando. También mostró cartulinas amarillas a los locales Pedro-Alberto, Lolo y Tovar y a los visitantes Bolaños, Juan Alberto y Angel Luis.

A sus órdenes, los equipos formaron así:

-**C.F. Palencia:** Juan Carlos; Alonso, Pedro-Alberto, Cano, Fran; Tovar, Lolo, Uco (mn. 53, Félix), Martín; Carlos Pérez (mn. 67, Paco) y José Luis.

-**S.D. Vetusta:** Jesús; Andrés, Angel Luis, Bolaños, Argüelles; Armando, Chema (mn. 71, David), Juan Alberto, Plácido (mn. 55, Toño); Javi y Quiroga.

GOLES

1-0, mn. 70.– Jugada de Tovar por la derecha con balón a Paco; éste centra templado desde la línea de fondo rematando espectacularmente en el primer palo, sin parar, José Luis.

2-0, mn. 89.– Pase adelantado de Lolo sobre Paco, que se va por velocidad de Juan Alberto y Jesús batiendo a éste a trompicones desde fuera del área.

3-0, mn. 92.– Falta de entendimiento entre el meta astur y Juan Alberto; Paco roba a éste el esférico y marca.

El gol de José Luis abrió el marcador FOTO LUIS

3-0 en La Balastera: segundo triunfo casero y quinta jornada sin conocer la derrota

PACO RECUPERO SU «OLFATO»... Y EL C.F. PALENCIA GOLEO AL VETUSTA

- *El conjunto morado jugó con 10 hombres desde el mn. 52 por expulsión de Fran*
- *José Luis (mn. 70) y Paco (mns. 89 y 92), artífices del merecido triunfo*

Carlos M. SANTOYO

Hace varios años, un entrenador de campanillas, Helenio Herrera, proclamaba a los cuatro vientos que se jugaba mejor con diez que con once hombres. Una afirmación ya célebre utilizada a partir de entonces en múltiples ocasiones a la hora de comentar determinados encuentros marcados por las expulsiones.

Y es que, sin querer, se recurre a esa manida frase cuando un club, como este domingo el C.F. Palencia, es capaz de enderezar un partido cuesta arriba cuando la inferioridad numérica, en buena lógica, hace temer lo peor.

Frente al Vetusta, el conjunto morado realizaba una excelente primera parte. Con todos los ingredientes necesarios para dejar un buen sabor de boca entre los aficionados: lucha, juego por las bandas, acciones de calidad, ocasiones...Bueno, todos menos el principal: los goles. Aunque esta vez, quizás por esa brillantez exhibida, los espectadores se mostrasen comprensivos con el equipo cuando se retiraba con 0-0 al descanso asegurando además que en el segundo periodo remataría la faena.

Sin embargo, poco duraría esa alegría en la casa del pobre. Y cuando en el mn. siete del segundo periodo era expulsado Fran con todo merecimiento, el fantasma de un nuevo empate, e incluso de la derrota, comenzaba a planear por La Balastera pasándose como por arte de magia de la euforia al temor. Restaban por delante 38 minutos en los cuales el Palencia se enfrentaba a todo tipo de adversidades. Especialmente a un rival joven y bien preparado físicamente dispuesto a no regresar de vacío al Principado.

Poco después, la frase lapidaria de Helenio Herrera comenzaba a ser pronunciada por el respetable. Porque el Palencia, en lugar de amilanarse, continuaba dominando. Y la salida de un hombre hasta hace poco perseguido por la desgracia, Paco Casasola, se convertía en decisiva para conseguir una victoria que se había puesto difícil. La que merecía la afición. La tercera en diez jornadas disputadas y la segunda conseguida en La Balastera. Una victoria que recibía con alegría el público al sumarse a ella algo importantísimo para el futuro del equipo: la recuperación de Paco como goleador después de varias semanas con la pólvora mojada. Atrás quedaba pues una jornada inolvidable...-por todo. !Y ya van cinco sin conocer la derrota!

DOMINIO

Desde el primer minuto se comprobaba que el C.F. Palencia había salido a por todas. Tratando de enderezar cuanto antes la contienda y ofreciendo a su vez esa calidad de juego siempre de agradecer en una categoría marcada por el patadón.

El conjunto morado planteaba el choque de la misma manera que en jornadas precedentes: un 4-4-2. Con Uco como enlace y el tánden José Luis-Carlos Pérez como puntas de lanza. Con una defensa esta vez con Alonso y Fran como marcadores específicos de Quiroga y Javi, con mayor libertad de movimientos para Pedro-Alberto y Cano como cierre.

Pero la clave del buen hacer morado estaba en las bandas. Unas bandas aprovechadas por los laterales, pero muy especialmente por los interiores Tovar y Martín. Este, convertido muy pronto en la principal alternativa ofensiva del equipo al superar en todo momento a su par Armando protagonizando jugadas de peligro y centros envenenados que, también como siempre, no encontraban rematador.

(Continúa en la página siguiente)

Carlos Pérez volvió a defraudar

FOTOS LUIS

M.C.D.2022

C.F. Palencia 3, S.D. Vetusta 0

(Viene de la página anterior)

La primera oportunidad llegaba en el mn. 6. A cargo del chaval José Luis que dentro del área disparaba cruzado en buena posición tras hacer lo más difícil. Era el inicio del mando total de un Palencia que sabía salir perfectamente de la presión astur "castigando" al contrario con la misma arma.

El Vetusta, sorprendido por la brega y el buen hacer de los locales, se replegaba acongojado. Con un planteamiento impropio de un filial, máxime al aderezarlo con marrullería y entradas un tanto desproporcionadas en las que se llevaba la palma Angel Luis con su sucio marcaje a Uco. Pero el Palencia no caía en las provocaciones y seguía a lo suyo. Es decir, tratando de jugar la pelota desde su parcela con perfectas triangulaciones y entrando como nunca por las bandas rompiendo una y otra vez el sistema defensivo visitante. Sobre todo una táctica del fuera de juego a caballo entre su pésima puesta en práctica y la magnífica forma de romperla de los pupilos de Mariano García...pese al desconocimiento mostrado por el linier.

En el mn. 22 Pedro-Alberto desde 40 metros enviaba la pelota lamiendo el travesaño. Y en el 24 una jugada preciosa de José Luis y Alonso no encontraba rematador paseándose el esférico por las inmediaciones de la meta astur. Sin embargo sería en el 25 cuando se registraba la más clara oportunidad del primer periodo. Con Alonso precisamente rompiendo ese fuera de juego para presentarse solo ante Jesús encontrándose éste su remate a bocajarro.

El Vetusta estaba teniendo mucha suerte. Y su entrenador, consciente de ello, ordenaba en ese mismo momento calentar a todo el banquillo. No sabemos si al objeto de asustar a los jugadores en campo para que se ordenasen o simplemente porque lo veía tan mal que su primera reacción había sido "cambiarlo todo". Sea por lo que fuere, el Palencia perdería gas. O a lo mejor lo ganaba el rival. Porque éste, por fin, se desperezaba mostrando sus garras ofensivas a través de su nº 9, Javi, cuya habilidad y rapidez traía en jaque a su secante Fran.

En el mn. 30, un centro de Javi lo peinaba de cabeza Quiroga que a punto estaba de sorprender a Juan Carlos. Y en el 41 una nueva jugada de Quiroga en la línea de fondo, sorprendiendo a Tovar y Cano, la remataba dentro del área en buena posición Javi. El Vetusta, asustado durante muchos minutos, había comprendido que al conjunto morado le costaba Dios y ayuda poner la guinda de los goles a su juego y merced a su excelente preparación física (!vaya manera de correr la de sus hombres!) así como a una calidad técnica incuestionable advertía que no estaba dispuesto a seguir de convidado de piedra en la fiesta de La Balastera. Que al Palencia, que le había perdonado la vida en dos acciones muy claras de José Luis y Alonso, se le había acabado su turno...aunque en el 47 de nuevo Jesús salvara la situación palmeando a córner un cabezazo de Alonso a falta botada magistralmente por Uco.

INFERIORIDAD

En la reanudación, a los siete minutos, Fran propinaba una patada sin balón a Armando que conllevaba su expulsión. A renglón seguido Félix suplía a Uco para incorporase al interior izquierdo emparejándose con Quiroga, mientras Martín bajaba al lateral, para vigilar al escurridizo Javi, permutando sus posiciones en la banda derecha Tovar y Alonso. El Vetusta por contra daba entrada a un hombre más ofensivo soñando con el triunfo en La Balastera.

Sin embargo, al Palencia no le asustaba la inferioridad numérica. Y no cerraría líneas por ello, como anunciaba en el mn. 13 Tovar con un remate envenenado al que respondía Jesús con un paradón.

El peligro venía precisamente del ansia de triunfo de los locales. Porque un hombre menos, cuando atacaban los visitantes, se notaba. "Llevándose" los jugadores estrechamente marcados a sus pares para que el libre, normalmente Angel Luis, aprovechara el pasillo central para sorprender a Juan Carlos.

El Vetusta, poco a poco, se adueñaba de la zona ancha. Y Mariano García sustituía al nulo Carlos Pérez por Paco con un objetivo: aprovechar su velocidad en algún contraataque. Porque el cuadro del Principado, en su empeño por ganar el partido, comenzaba a tocar la bola magistralmente exhibiendo buenas maneras...pero dejando unos huecos tremendos en la zona defensiva.

Precisamente en uno de esos contraataques, iniciado por Tovar en el mn. 25, Paco centraba desde la línea de fondo rematando espléndidamente José Luis en el primer palo sin parar. El diezmado Palencia había roto el maleficio casero adelantándose en el marcador a pesar de los pesares ante la explosión de júbilo de los graderíos. Unos graderíos que, sin embargo, no entendían las posteriores precauciones del equipo olvidando la importancia del resultado y, por eso mismo, la trascendencia de guardar las espaldas al jugar con un honmbre menos.

La táctica local era clara: dejarse dominar. Porque si antes el Vetusta había ofrecido facilidades, ahora podía perderle definitivamente su desmelenamiento a poco que acompañara la suerte en los contragolpes. Sufriendo en defensa. Sacrificándose inicialmente todos los hombres, con mención especial a José Luis que colaboraba estrechamente en labores de contención en un partido de desgaste. Porque el Vetusta, a excepción del remate de Javi en el mn. 27, atajado por Juan Carlos, tampoco demostraba muchas ideas "arriba". La movía, dominaba...pero nada más. Algo similar a otras tardes del Palencia, como el día que recibía al líder Compostela, convirtiéndose los últimos minutos en un toma y daca constante presidido por la incertidumbre. Hasta que en el mn. 44 un servicio de lujo de Lolo lo convertía Paco, a base de coraje, en el 2-0 redondeado en el descuento por este mismo jugador aprovechando un nuevo error de Juan Alberto. Justo un minuto después de prootagonizar Martín una magnífica acción personal no culminada en tanto por su precipitación en el disparo.

Al final, justa victoria del C.F. Palencia. Quizás abultada, como señalaba al final el técnico visitante Miguel Sánchez, pero merecida a todas luces. Por juego, oportunidades y, cómo no, entrega generosa de todos y cada uno de los jugadores alineados a lo largo de los 90 minutos. 38 de ellos jugados con 10 hombres frente a un adversario joven, serio y bien preparado físicamente que al final cometía un par de errores ingénuos que en esta categoría suelen pagarse.

Cano, lección de pundonor FOTO LUIS

Alonso, como siempre, destacado FOTO LUIS

Ocasiones para José Luis y Pedro-Alberto FOTOS LUIS

M.C.D.2022

PASILLOS Y VESTUARIOS DE LA BALASTERA

Las opiniones de Mariano García, Miguel Sánchez y Paco

El banquillo local, sonriente FOTO LUIS

Carlos M. SANTOYO

Al final del encuentro conversamos con los entrenadores y con el goleador local.

MARIANO GARCIA: "Seguiré alineando a once jugadores"

El técnico morado destacaba tanto la victoria como la recuperación de Paco como goleador.

-Míster, con once jugadores 0-0 y con diez 3-0. Tenía razón Helenio Herrera...

-Pero está claro que seguiré alineando a once todos los domingos. Ha coincidido que hemos jugado los minutos posteriores a la expulsión de Fran enrabietados, con la suerte de conseguir un gol. El Vetusta, con el marcador en contra, se ha ido adelante y con la velocidad de Paco hemos sorprendido al contraataque consiguiendo ese definitivo 3-0, aunque en la primera parte ya habíamos merecido un marcador favorable por ocasiones y juego.

-La cartulina roja a Fran, dicho sea de paso, justa...

-Sí. El colegiado, para mí, ha tenido una actuación regular. Perjudicándonos los linieres al señalar un par de fueras de juego inexistentes así como en las faltas. Pero hay que reconocer que Fran mereció la expulsión.

-Una expulsión que conllevaba el reajuste de líneas en el equipo así como la incorporación de Paco. Este, y su "olfato" goleador, otra de las notas gratas de la jornada

-Yo diría que lo más grato. Independientemente de quién marque los tantos todos sabemos que éstos son el "alimento" de Paco. Y necesitaba perforar la meta contraria para recuperar la moral y la confianza en sus posibilidades.

-Ahora, si se recupera Molinero, puede solucionarse de una vez por todas esa preocupante sequía

-En la primera parte también creamos bastantes ocasiones no materializando ninguna. Pero, en efecto, Molinero es un goleador nato al igual que Paco. Y éste, después de su actuación de hoy, volverá por sus fueros.

-¿El partido?

-En la primera parte hicimos un pressing constante jugando bastante bien. En la segunda comenzamos mal y a raíz de la expulsión de Fran el Vetusta estiró líneas. Sin embargo supimos culminar al contraataque aunque desaprovecháramos por precipitación o falta de decisión otras ocasiones creadas.

-¿El equipo astur?

-Lo forman chavales muy jóvenes y a veces pecan de inexpertos. Les costó muchísimo salir de nuestra presión, lo que propició que algunos de ellos empleasen malos modos, caso del nº 8 que protagonizó entradas muy dudas.

-En definitiva, victoria por 3-0 que sirve para afrontar con optimismo la visita a ese "santuario" de la Ciudad Deportiva del Real Madrid el próximo domingo

-El triunfo sirve para muchas cosas. Aparte de lo que has apuntado, para la recuperación moral de Paco, la satisfacción de una afición que se merecía una alegría de este tipo, concienciarnos de que podemos ganar en casa con relativa comodidad y encarar futuros compromisos con mayor tranquilidad.

FOTO LUIS

Miguel Sánchez, entrenador del Vetusta

MIGUEL SANCHEZ: "La victoria local, justa...pero abultada"

Miguel Sánchez, técnico del Vetusta, reconocía su confianza en el triunfo tras jugar el Palencia prácticamente todo el segundo periodo con diez hombres...

-La verdad es que la expulsión de Fran nos afectó al ejercer un mayor dominio. Habíamos salvado los momentos difíciles de la primera parte, en la que los locales dispusieron de dos ocasiones para hacernos daño, llegando al descanso con un esperanzador empate. De no conformarnos posteriormente con la igualada a ese definitivo 3-0 es obvio que dista un abismo.

-El Vetusta ha demostrado que sabe jugar al fútbol, pero también que la inexperiencia deriva a veces en errores infantiles...

-El equipo es joven. Con seis jugadores que la pasada temporada estaban en Liga Nacional Juvenil. Técnicamente tiene calidad pero, en efecto, a veces esa juventud propicia fallos que en una categoría como la 2ª B, ante equipos más veteranos, suelen pagarse.

-Y el Palencia, que "veía" puerta con muchísima dificultad, ha marcado más goles que en las cinco jornadas precedentes

-Según mis cuentas sólo había conseguido tres tantos en su feudo. Y marcarnos esos mismos a nosotros pienso que son muchos, aunque tampoco podemos olvidar que los últimos fueron un poco a la desesperada al lanzarnos al ataque exponiéndolo todo en busca de la igualada.

-¿El conjunto morado?

-Muy bien. Me ha causado una excelente impresión mejorando más si cabe los buenos informes que ya tenía. Un equipo que se ha entregado en todo momento, peleando cada balón los 90 minutos pese a su inferioridad numérica. Sus jugadores fueron muy honrados en el campo y merecieron el triunfo, aunque el resultado fue demasiado abultado.

-De todas las formas, a Miguel Sánchez no parece afectarle demasiado la derrota...

-Por supuesto que sí, aunque no olvido que la misión de un filial es formar jugadores para la primera plantilla. Pero tampoco podemos renunciar a una categoría ganada dignamente el año anterior jugando en 3ª. Nos va a costar conseguirlo, pero si seguimos trabajando y adquirimos esa experiencia que precisamos nos mantendremos.

PACO: "Estaba moralmente hundido"

Tan importante como el triunfo del Palencia fue la resurrección de Paco como máximo realizador del equipo.

-Que ya era hora, ¿no?

-Bueno, como goleador y como jugador pues estaba moralmente hundido. A raíz de la operación de hernia no me salía nada y estaba muy preocupado. Llegando a dudar si sabía o no jugar al fútbol. Estos dos goles me servirán para adquirir confianza y hacer las cosas bien a partir de ahora.

-Sin olvidar que también protagonizaste la jugada convertida por José Luis en el 1-0

-Todos los goles son importantes. El primero quizás más porque íbamos 0-0 y encarrilaba el resultado.

-¿Se salvarán los problemas del equipo cara a puerta con Paco y el presumible retorno de Molinero?

-Va a ser difícil todavía. Todos los equipos son buenos, especialmente en defensa. Y en esta categoría nadie regala nada.

-¿Cómo se lleva desde el banquillo que el equipo juegue bien, llegue arriba...y no marque?

-Se pasa muy mal. Este año he conocido la experiencia de la suplencia y esa impotencia atenaza a todos. Espero que a partir de ahora esté menos tiempo en el banquillo y pueda contribuir directamente a los triunfos del equipo.

-El jueves "mojaste" en Carrión, hoy hiciste "doblete" frente al Vetusta...La guinda, el domingo en la Ciudad Deportiva del Real Madrid

-Sería muy bonito. Y quizás factible ya que el rival, como filial, imagino que dejará jugar al fútbol. Lo que hace falta es culminar las oportunidades que se creen para recuperar la confianza cara al marco contrario del pasado año.

Abrazos al goleador Paco FOTO LUIS

VENTA Y ALQUILER

Casetas de obra
Servicios Químicos
Almacenes, etc.

MAU, s.a.

Calle Oasis, 1. Teléfonos 270941 239566. Valladolid

M.C.D.2022

FOTO LUIS

La Junta Directiva denunció ante la Policía Nacional el acceso gratuito a La Balastera de las personas que explotan los bares

El partido... en los graderíos

De nuevo el problema de los bares.- La lección de civismo de la Peña Los Coreanos

Carlos M. SANTOYO

La "guerra" por la explotación de los bares de La Balastera continúa. Máxime después de anunciar el Ayuntamiento su concesión por otros cinco años a los actuales regentes argumentando que a éstos les amparaba la ley y que era la única manera de poder sacarlos a subasta en el futuro.

La Junta Directiva del C.F. Palencia decidía prohibir el acceso gratuito al viejo Campo Municipal a las personas que normalmente despachan en esos bares al objeto de obligarles a hacerse socios o, en su defecto, a adquirir la correspondiente localidad. Lo cierto es que éstos entraban prácticamente a la fuerza, ante el enfado de los "mandameses" morados que a renglón seguido denunciaban los hechos a la Policía Nacional señalando que cinco de las personas que atendían el "negocio" en general y tribuna se habían colado. Total, que las Fuerzas de Orden Público requerían a los acusados sus carnets de identidad elaborando el correspondiente papeleo atendiendo a la solicitud de los dirigentes de la entidad.

¿Cómo terminará la "movida"? Lo desconocemos, aunque imaginamos que mal. Los eventuales "propietarios" de dichos bares presentan la documentación correspondiente según la cual tienen derecho cuatro personas a entrar en La Balastera para cumplir con su cometido. Todo ello tras el nuevo acuerdo al que han llegado con la Corporación Municipal, que ha renovado el contrato a esta familia que explota los bares del Campo Municipal desde hace casi 50 años haciendo uso de una concesión a la viuda del jugador Tori. ¿Los argumentos de Donato Fernández y compañía? Que esa ayuda especial ya no es legal a raiz de contraer nuevamente matrimonio la agraciada y figurar otra persona, su actual esposo, como "dueño" de dichos bares. Y mientras estudia medidas legales a adoptar ha decidido prohibir ese acceso al campo de los beneficiarios de la decisión municipal. Porque el Palencia ha visto cómo una de sus fuentes de ingresos se dispone a pasar "a mejor vida". Y eso, cuando el Ayuntamiento no colabora con el club con una sola peseta, duele bastante. Independientemente de quién tenga razón.

Por cierto, cuando nuestro fotógrafo cumplía con su cometido en el bar de tribuna, uno de las personas que lo explotan le indicaba que había invadido una **propiedad privada**. !Y se quedó tan ancho!

Con la Policía Municipal, "de rebote", también tuvieron los dirigentes del C.F. Palencia sus más y sus menos. Porque tampoco querían dejar entrar en el Campo a las parejas de servicio argumentando que la entidad únicamente requería la colaboración de la Policía Nacional.

Después de conversar largo y tendido, los responsables de la entidad reconocían que esa negativa estaba ligada estrechamente a la prohibición de acceso a la "gente" del bar ya que ésta podía solicitar su intervención. Una vez que los policías locales respondían que ellos, sin una orden judicial, no podían mojarse en ese tema "hicieron las paces"...aunque la cara de sorpresa de los "municipales", a los que los directivos habían invitado previamente a vigilar las inmediaciones de La Balastera, no se había borrado. Lógico.

La nota alegre de la jornada la protagonizaban de nuevo los integrantes de la Peña Los Coreanos. Porque mediado el segundo periodo un aficionado, molesto con la actuación arbitral, lanzaba un bote al terreno de juego. Inmediatamente, los peñistas iban en busca del sujeto recriminándole su actitud. Porque con ese comprotamiento lo único que se hace es perjudicar al C.F. Palencia. Y la economía no anda muy boyante que digamos como para abonar multas por los caprichos de personas que no saben estar a la altura de las circunstancias.

Nuestro aplauso a la Peña Los Coreanos por su lección de civismo.

Así jugaron...

JUAN CARLOS.– Sólo tuvo que intervenir en un par de ocasiones y lo hizo con acierto. Cumplió.

ALONSO.– Se emparejó en el primer periodo con Quiroga superándole en todo momento. En el segundo se incorporaría al centro del campo contribuyendo en el juego creativo del equipo. Bien.

PEDRO-ALBERTO.– Actuó como central marcador, pero sin agobios al vigilar al media-punta astur y dominar casi siempre su equipo. No prodigó con la asiduidad de otros domingos las incorporaciones al ataque ni estuvo tan acertado en los pases y disparos a puerta, pero se sacrificó y brilló en defensa a raiz de la inferioridad numérica. Cumplió.

CANO.– Súper-efectivo como cierre y "ordenador" de la zaga. Además, subió en varias ocasiones al ataque haciendo gala de una garra y un pundonor digno de aplauso. Muy bien.

FRAN.– Javi le creó problemas en el primer periodo merced a su habilidad y rapidez. Su gris actuación hasta ese instante se volvió definitivamente negra a raiz de su justa expulsión. Mal.

TOVAR.– Compaginó perfectamente la función de secante de Plácido con las entradas por la banda derecha. Posteriormente, como lateral, estuvo a la altura de las circunstancias pese a complicarse la existencia en un par de jugadas. Bien.

LOLO.– Sin la espectaularidad de domingos anteriores volvió a convertirse en un jugador vital en el esquema mandando en la zona ancha y cortando infinidad de balones. En varias jugadas le sobró el último regate. Bien.

UCO.– El "sucio" marcaje de Angel Luis se cargó desde el inicio sus ideas pasando prácticamente desapercibido hasta su lógica sustitución. Regular.

MARTIN.– Completísima actuación del de Dueñas. El hombre más peligroso y efectivo del primer periodo con sus constantes internadas y centros desde la izquierda. En el segundo se encargó del marcaje de Javi, ya de lateral, "aburriendo" a éste con su pegajosidad. Muy bien.

CARLOS PEREZ.– Sigue sin convencer pese a intentarlo. Esta vez se alineó 67 minutos y apenas "rascó bola". Mal.

JOSE LUIS.– Incansable e infatigable. En el primer periodo fue un delantero hábil y peligroso con el balón controlado que después recibiría el premio del gol. Tras el 1-0 colaboraría estrechamente en tareas defensivas, sin renunciar al contragolpe merced a su poderío físico. Muy bien.

FELIX.– Salió con muchas ganas. Quizás excesivas, lo que derivó a veces en precipitación en unas acciones un tanto alocadas. Sin embargo se convirtió en un hombre importante en el centro del campo entrando fácil por la banda izquierda y sujetando a su par Quiroga. Cumplió.

EL MEJOR

PACO.– En 23 minutos en el terreno de juego no pudo hacer más: dio el pase del primer gol y marcó los dos restantes. Recuperando la confianza en sus posibilidades, después de varias jornadas desafortunadas, con una dignísima actuación que confiamos repita en el futuro ya que el equipo le necesita.

VIDEO PLUS
Video Reportajes
Patio castaño, 2. Entp. Oficina 4. Tfno:(988) 700807

Les ofrece el partido de fútbol C.F. PALENCIA - S.D. VETUSTA en los siguientes establecimientos de la capital y de la provincia:

CAPITAL

Bar ACUARIO
Bar ANTONIO
Bar ALTAMIRA
Bar AVILA
Bar BASKET
Bar BLANCO Y NEGRO
Bar BUENOS AIRES
Bar CANTON
Bar LA CARRIONESA
Bar CARVID
Bar CHAVAL DE LORENZO
Bar CLASH
Bar CORREOS
Bar CUEVAS
Bar DENNIS
Bar DEYMOS
Bar DOÑA BERENGUELA
Bar FLORIDA
Bar JOSMI
Rte. Bar LEO
Bar MANAGUA
Cafetería MEDITERRANEO
Bar MELI
Bar OSCAR
Bar PANDOS
Bar ROS
Bar RUBEN
Bar TOBARIS
Bar TUNAIPE
Bar VENECIA

PROVINCIA

RESTAURANTE CARMINA (Paredes de Nava)
BAR DEPORTIVO (Becerril de Campos)
BAR HERNANDEZ (Villamuriel de Cerrato)
BAR JOVIS (Carrión de los Condes)
HOSTAL LOBATO (Baltanás)
BAR MAYOR 24 (Fuentes de Nava)
BAR MICHE (Villada)
BAR MOCHA (Villaviudas)
BAR NEBRASKA (Villarramiel)
RTE. DEL PICO (Quintana del Puente)
BAR LA PLAZA (Frómista)
BAR CAFETERÍA SANGAR (Vta. de Baños)
BAR SAN PELAYO (Grijota)
BAR TEO (Calabazanos)
EMISEC (Astudillo)
LA FUENTE (Osorno)
LOS AMIGOS (Cascón de la Nava)

Todas las personas que deseen ver el partido en su domicilio, pueden solicitar la cinta de video en los locales arriba indicados y en VIDEO CLUB GOYO.

M.C.D.2022

REGIONAL PREFERENTE GRUPO A

Victoria casera del GUARDO y empates del VELILLA y VENTA DE BAÑOS, que sigue invicto y líder en solitario

- CARRION, HERRERA y TORQUEMADA, derrotados en sus salidas

LAGUNA, 2 CARRION, 1

J.L.P.

Alineaciones.

LAGUNA: Miguel Angel, Jiménez, Moral (Zancada, m.70), Miguel, Plaza, Parra, Chesco, Pichi, Rober, Rey (Luismi, m.62) y Luis.

CARRION: José Mamuel, Florencio, Jesús, García, Juanillo, Carlos, Quique (Pintinho, m.70), Alberto (Roberto, m.72), López, José Miguel y Tarilonte.

Arbitraje del colegiado zamorano señor Rosón. Mostró dos cartulinas amarillas a Tarilonte, la segunda a los 91 minutos, la que significó su expulsión. También vieron la amarilla los lagunenses Miguel, Chesco, Luis y Pichi y por los carrioneses, José Miguel. No influyó para nada en el resultado.

Goles.

1-0. Minuto 27. Pichi.

2-0. Minuto 68. Plaza.

2-1. Minuto 91. José Miguel.

Comentario.

Resulta increíble para quien haya presenciado este partido que el Carrión haya dejado escapar los dos puntos ante un rival, el Laguna, entusiasta, luchador y poco más. Para que esto haya sucedido fue necesario que los delanteros palentinos fallasen una y otra vez oncasiones increíbles. Hasta cinco veces al menos un delantero carrionés se plantó solo ante el portero Miguel Angel, no siendo capaces de batirle nada más que una vez y ya en el tiempo de descuento.

El dominio ha sido carrionés durante todo el partido, especialmente en la segunda parte, con un Laguna encogido atrás que no se creía lo que estaba pasando. Los continuos fallos de los visitantes ante la portería local terminaron por dar moral y confianza a los jugadores del Laguna, que hicieron dos o tres contraataques peligrosos, disfrutando también de alguna oportunidad de gol. En cuanto a ocasiones claras se lleva la palma José Manuel, tres, dos de ellas desbaratadas por el portero local en oportunas salidas; otra dos de Tarilonte, sobre todo una en la segunda parte, al caerle el balón a cinco metros de puerta, pero su disparo salió fuera, ante la desesperación de todos los seguidores carrioneses y del propio jugador.

El mejor jugador local fue su portero Miguel Angel, que salvó a su equipo de una derrota segura. El resultado es engañoso, ya que fue mucho más equipo el Carrión y dispuso de más y mejores ocasiones que su rival, pero el triunfo se quedó en casa, ya que el Laguna supo aprovechar sus ocasiones y consiguió una victoria legal, ya que marcó dos goles perfectamente válidos, mientras que el Carrión sólo logró uno.

GUARDO, 3 VALERANICA, 2

Corresponsal

Guardo, 4.

Tarde soleada y fresca en La Camareta y excelente ambiente de público en las gradas del estadio.

Alineaciones.

GUARDO: Toño, Julián, Adolfo, Fonso, Chemari, Paco, Jose, Gelo, Fernández, Donato (Michel, m.58) y Pedri (Agustín, m.66).

VALERANICA: Ramos, Romero, Richar (Nafría, m.73), Nacho, Edu (Izquierdo, m.71), Ramón, Llorente, Pablo, Pin, Hernández y Catalina.

Arbitro.

La actuación del colegiado señor Villalaín, de Burgos, fue una de las más pobres de las que llevamos vistas esta temporada en Guardo. Siguió el juego de lejos, pretendió ser riguroso, enseñó tarjetas absurdas, no quiso saber nada de lo que ocurría en las áreas y se complicó el solo su labor. Además estuvo mal auxiliado en las bandas por los señores Quintero y Sancho. Mostró la cartulina amarilla a los locales Jose, Adolfo y al míster Lalo y por los visitantes, Richar.

Goles.

0-1.Minuto 2. Paco en propia meta.

1-1. Minuto 6. Gelo.

2-1. Minuto 26. Pedri.

3-1. Minuto 66. Pedri.

3-2. Minuto 83. Pablo.

Comentario.

El Guardo, con la bajas notables de Paco, Primi y Sánchez no podía comenzar peor este encuentro, al encajar al poco de ponerseel balón en juego, el primer tanto, debido a despistes, errores y nervios entre el meta Toño y su defensa, para culminar con el remate de Paco, debutante hoy en La Camareta, sobre su propia portería.

Sin embargo el Guardo se fue entonando y acorralando a la Valeránica. Poco después Gelo empataba y encarrilaba la victoria. Después, nuevamente Gelo, se adelanta a la defensa, burla al portero y deja el balón en bandeja a Pedri para que remache el gol.. A partir de aquí los locales controlan el encuentro. En el minuto 48 Fernández falla una clara ocasión al disparar fuera en la boca de gol.

En la segunda parte el juego se complica para los locales y la emoción se aviva por momentos. Hay momentos de presión continua sobre el portal de Toño. Así en el minuto 55 los sorianos tienen una clara ocasión al disparar hasta cinco veces seguidas sin que los defensores locales no acierten a alejar el balón de su área. Los locales, al adelantarse los visitantes, crean mucho más peligro al contragolpe y realizan su mejor juego. En el minuto 66 Pedri, a pase de Paco, pone el 3-1 en el marcador y setencia el encuentro. Dos minutos antes Fernández había sido derribado descaradamente dentro del área soriana cuando se iba hacia la portería, pero el colegiado no quiso saber nada. El 3-2 definitivo llegaría en los últimos minutos al saque de una falta al borde del área local y que el árbitro pitó cuando estaba situado cerca del área contraria y que le costó la cartulina amarilla a Adolfo.

Los últimos momentos fueron de presión visitante, estando a punto de empatar al disparar Ramón junto a la cepa del poste. También el Guardo desaprovechó su ocasiones en los numerosos contragolpes que protagonizó.

El Guardo, justo vencedor, tuvo en Paco y Jose a sus mejores hombres, mientras que en la Valeránica, que no hizo nada del otro mundo, hay que destacar su dureza y derroche de energías a lo largo del encuentro.

UXAMA, 4 TORQUEMADA, 1

M.M.M.

Alineaciones.

UXAMA: Rafa, Cuesta, Martínez, Morcillo, Vellecia, Romera, Sancho, Capilla, Romero, Martín y Antón. En el minuto 45 Lamata sustituyó a Martín y en el 69, Alejandro a Morcillo.

TORQUEMADA: Anselmo, Amador, Luisón, Jose, Manolo II, Torres, Richi, Javi, Peque, Toño y Carazo. En el minuto 77 Jaime sustituyó a Luisón.

Arbitro.

Dirigió el encuentro el colegiado señor Gerardo Torcida, auxiliado por Cabestrero Serrano y Santamaría Izquierdo, de Burgos. El colegiado estuvo muy bien, pero sus líneas se equivocaron constantemente y por tanto equivocaron a aquél. Mostró la cartulina amarilla al local Martín.

Goles.

1-0. Minuto. 37. Capilla.

2-0. Minuto 75. Lamata.

2-1. Minuto 77. Torres.

3-1. Minuto 80. Capilla, en claro fuera de juego.

4-1. Minuto 92. Capilla.

Comentario.

Terreno de juego en buenas condiciones y regular entrada. Tarde primaveral.

En los primeros 15 minutos dominó más el equipo palentino, que no obstante no supo sacar provecho de su mejor juego. A continuación fueron los locales los que se hicieron con las riendas del encuentro, creando más oportunidades y logrando nada menos que cuatro tantos, aunque uno de ellos, concretamente el tercero, lo consiguieran en clarísimo fuera de juego.

En el último cuarto de hora los palentinos abrieron sus líneas y se lanzaron al ataque, lo que fue bien aprovechado por los sorianos, ya que en estos quince minutos lograron dos goles.

SAN ESTEBAN, 3 HERRERA, 2

Alineaciones.

SAN ESTEBAN: Baquerín, Capito, Juan Carlos, Juanjo, Valentín, Albitre, Luis Garçia, Roberto, Pedro, Jorge y Moreno II. En el minuto 85 Juan Carlos fue sustituído por Lobo y en el 86, Jorge por Angel.

HERRERA: Zapatero, Claudio, Bueno, Mínguez, Guillermo, Chapa, Javi, Sito, Cuchillo, Francis Olea y Tadeo. En el minuto 59 Boudón entró por Chapa y Pochi pore Mínguez.

Arbitro.

Dirigió el encuentro el colegiado burgalés señor Alipio Santamaría Izquierdo. Se estuvo equivocando durante todo el partido, por lo que no benefició a ninguno de los dos equipos. En el minuto 54 mostró tarjeta roja directa al local Luis García, por dar una patada a un contrario.

Goles.

0-1. Minuto 2. Magistral pase de Francis Olea sobre Cuchillo y éste marca.

1-1. Minuto 29. Penalty que decreta el árbitro por mano de Claudio, inexistente. Transforma Juanjo. Después, en el minuto 41, hubo un penalty clarísimo de Claudio sobre Jorge, en el área palentina y sin embargo no pitó nada.

2-1. Minuto 53. Juan Carlos.

2-2. Minuto 74. Boudón recoge un rechace en el área local, dribló a un contrario y marca. En esta jugada el herrerense Bueno estaba en fuera de juego clarísimo, que el árbitro no vio o no quiso ver, seguramente para compensar nuevamente al conjunto palentino por el penalty del primer gol local, que no existió.

3-2. Minuto 80. Saque de banda largo, Jorge peina hacia atrás, nadie despeja y Pedro marca.

Comentario.

El Herrera demostró tener un conjunto técnicamente superior al Uxama, pero éste, a base de luchar y de poner coraje le ganó la partida y los dos puntos en litigio. Los herrerenses, a pesar de su superioridad, no supieron obtener el rendimiento deseado de su juego, mostrándose sobre el terreno de juego un tanto apáticos y como si no estuviesen mentalizados para la victoria. Esto sirvió para que los sorianos, que lucharon por cada balón y se entregaron durante los 90 minutos de juego, lograsen hacer nada menos que tres goles a los palentinos y se alzasen con una victoria justa.

El equipo palentino estuvo muy desdibujado y sus jugadores desacertados, dejando escapar una extraordinaria ocasión, ante un equipo mediocre, para conseguir dos positivos y no alejarse, como lo está ahora, de la cabeza de la tabla, en su afán por lograr el retorno a la Tercera División, que indudablemente ahora tiene más difícil, ya que está a 6 puntos del líder Venta de Baños.

TARDAJOS, 1 VENTA DE BAÑOS,1

M.D.

Alineaciones.

TARDAJOS: Roberto, Robert, Luciano, Gallastegui, Goyo, De Pablo, Zamora, Tito, Luis, Jordi y Riaño. En el minuto 35 Fontecha sustituyó a De

(Continúa en la página siguiente)

M.C.D.2022

REGIONAL PREFERENTE GRUPO A

(Viene de la página anterior)

Pablo y en el 70, Javi a Luciano.

VENTA DE BAÑOS: Marcos, Quique, Mimi, Carrión, Alfredo, Sandín, Jesús Bueno, Sasi, Gelí, David y Javi de la Torre. En el minuto 88 Susi salió por Sasi y en el 89, Miguel Angel por Mimi.

Arbitro.

Dirigió el encuentro el colegiado soriano señor Redondo. Estuvo bien en líneas generales. Mostró tarjetas amarillas a los palentinos Alfredo y David y al local Gallastegui. Al final del encuentro y tal y como figura en el acta, el señor Redondo hizo constar que David y Fontecha protagonizaron un altercado cuando se retiraban a los vestuarios, discutiendo y dándose unos empujones, aunque no figura que les mostrase ninguna tarjeta.

Goles.

1-0. Minuto 4. Cesión fácil de Carrión a Marcos a quien se le escapa el balón incomprensiblemente y Tito, muy atento, se hace con el esférico y marca.

1-1. Minuto 63. Centro de Mimi desde la izquierda y remate de Javi de la Torre de cabeza al fondo de las mallas.

Comentario.

Con empate a un gol finalizó el encuentro que enfrentó al Tardajos y al Venta de Baños, un resultado que supo a poco a los palentinos, a pesar del punto conseguido.

El partido se presentaba difícil, sobre todo a la hora de hacer goles, pues la tarjeta de presentación del Tardajos venía precedida por 3 goles en contra, lo que hacía suponer una fuerte y firme defensa, como así demostró a lo largo del partido.

Ya en los primeros minutos llegaría la primera dificultad para los visitantes, con un gol en contra como regalo absurdo, algo que había que remontar y que había sembrado el desconcierto en las filas ventabañenses. Fueron 15 minutos de vagar desconcertados por el campo, pero al fin las aguas volvieron a su cauce y los palentinos consiguieron serenar su juego. A partir de entonces sólo hubo un equipo sobre el terreno de juego y una férrea muralla enfrente.

En la segunda mitad y continuando con la tónica de los últimos minutos de la primera parte, el dominio ventabañense fue abrumador. Fruto de ello sería el gol del empate. A partir de aquí solo cabía espear, por el juego de uno y otro equipo, una victoria visitante, pero al final y a pesar de las ocasiones desperdiciadas por Sasi y Quique, totalmente solos ante Roberto, el empate se daba como resultado bueno en la localidad burgalesa.

COVALEDA, 1
VELILLA, 1

COVALEDA: Callejo, Luis Alberto, Hans, Macho, Valbuena, David, Julio, Gustavo, Poyo, Nacho y Roberto. Ernesto salió por Gustavo en la segunda mitad y en el minuto 70, Felipe por Luis Alberto.

VELILLA: Choni, Javi, Pipe, Susi, Collantes, Josines, Manu, Toño, Alberto, Puskas y Lauri. En el minuto 30 Jaime sustituyó a Collantes, lesionado y en el 58, Llorente, portero suplente, sustituyó a Alberto, con el fin de ocupar el puesto de guardameta, ya que Choni fue expulsado.

Dirigió el encuentro el colegiado señor Valles Mazariegos, auxiliado por Llorente Fernández e Izquierdo Heras, de Valladolid. Muy bien. Mostró la cartulina amarilla a Pipe y Josines y la roja directa al portero Choni (minuto 58), por derribar a un delantero local cuando se escapaba hacia la puerta. Por parte de los locales vio la tarjeta amarilla David.

0-1. Minuto 43. Alberto.

1-1. Minuto 84. Julio.

Comentario.

El Velilla fue superior a su rival y ya en la primera mitad pudo irse al descanso con dos o tres goles de ventaja, ya que dispusieron de varias oportunidades claras, como las protagonizadas por Puskas y Lauri. Por su parte los locales no inquietaron lo más mínimo la portería de Choni.

En la reanudación y sobre todo a partir de la expulsión de Choni, con un hombre menos, el conjunto que dirige Adolfo se dedicó a defender su ventaja en el marcador y a contragolpear, aunque ya sin peligro. Por su parte los locales aprovehcaron esta circunstancia para presionar y buscar el gol del empate, que llegaría minutos antes del final. No obstante y ya con el empate en el marcador, a un par de minutos de la conclusión del partido, Lauri disparó al larguero.

TERCERA DIVISION

0-2 en AGUILAR DE CAMPOO

El Valladolid Promesas anotó dos nuevos negativos en el casillero de los «galleteros»

AGUILAR, 0
VALLADOLID PR.,2

Nacho MEDIA

Agular de Campoo, 4.

El Valadolid Promesas se llevó los dos puntos al vencer al C.D. Aguilar por 0-2 en el partido disputado en el campo de la Ciudad Deportiva "Alberto Fernández" de la villa aguilarense. Al descanso se llegó con el resultado de 0-1.

Alineaciones.

AGUILAR: Félix, López, Josué, Javi, Barsen, Ramón, Moisés, Raúl II, Corujo, Nani y Armando. Ernesto sustituyó a Moisés, lesionado.

VALLADOLID PR.: Luis, Oscar, Martín, Toño, Abril, Pablo, Peña, Piti, Pereira, Iñaki y Miravalles. En el minuto 76 Miguel sustituyó a Iñaki.

Arbitro.

Dirigió el encuentro el colegiado señor Fernández Montiel. Su actuación fue bastante buena. Además estuvo muy bien auxiliado en las bandas por los señores Emcina y Bravo.

Incidencias.

Tarde tremendamente fría en Aguilar, a pesar de la presencia de sol. Muchos espectadores en las gradas, aunque quizá menos de los esperados tras los últimos resultados obtenidos por el conjunto local y la atractiva presencia de un rival como el Valladolid Promesas.

Goles.

0-1. MInuto 42. Jugada personal de Toño que dispara a puerta, desvía Félix y el rechace es aprovechado por Pereira para obtener el primer gol del encuentro.

0-2. Minuto 85. Contraataque llevado por Pereira, combina con Oscar y éste, de fuerte disparo, bate a Félix.

Comentario.

El Valladolid Promesas quiso hacerse pronto con el control del juego, por lo que salió al terreno de juego con muchas ganas. En los primeros minutos de partido el conjunto pucelano movía muy bien el balón, aunque no conseguía llegar con peligro al marco de Félix. En el minuto 14 se produce la primera ocasión para los visitantes, en la que los jugadores vallisoletanos reclamaron penalty por un posible agarrón de Javi sobre Pereira. A partir de este instante insiste más en su ataque, mientras el Aguilar se defendía con acierto. En el minuto 18 Pereira goza de una buena ocasión, pero no logra rematar el servicio de Peña.

El Aguilar mientras tanto intentaba salir al contraataque. En el minuto 19 Javi lanza una falta que detiene el portero visitante en dos tiempos. En el 28 responden los pucelanos con una buena jugada que finaliza con disparo de Miravalles sobre el lateral de la red. Poco a Poco el escurridizo Pereira se iba convirtiendo en el jugador más incisivo del filial del Real Valladolid. En el minuto 41 éste jugador consigue desbordar al guardameta aguilarense Félix y cuando lo tenía todo a su favor lanzó por encima del travesaño. Esto eera el preludio del gol que se producía un minuto después, cuando Pereira batió a Félix aprovechando el rechace de éste a disparo de Toño. En pleno desconcierto aguilarense a punto estuvo Miravalles de aprovechar una mala cesión de la defensa local al portero Félix.

Nada más iniciarse la segunda mitad se producen dos nuevas oportunidades para los visitantes. La primera de ellas a los 40 segundos, al fallar Félix en su salida, pero Pereira no acertó a rematar. La segunda en el minuto 47, cuando el propio Pereira consigue driblar a Félix y su disparo sale desviado. En este segundo período el Aguilar se volvió más ofensivo debido a su desventaja en el marcador. Moisés, que en la primera parte estuvo muy desasistido en el ataque local, encontraba en la segunda constantemente el apoyo de Corujo, Armando y Nani. La ambición de los jugadores que dirige Carlos González hacía que cayeran una y otra vez en fuera de juego.

El Valladolid Promesas se limitaba a jugar con tranquilidad. En el minuto 55 hilvana una preciosa jugada que finaliza con disparo desviado de Abril. En el 73 Iñaki remata un córner por encima del larguero de la meta local. Un minuto más tarde se produce una falta peligrosa a favor de los blanquivioletas, la lanza Toño y el balón se estrella en el larguero. Mientras tanto el Aguilar seguía jugando al contraataque, lo que provocó que el meta visitante Luis tuviera que salir en varias ocasiones de su área para despejar con el pie. En el minuto 80 se registra un buen remata del visitante Martín tras el lanzamiento de una falta, pero Félix consigue detener con seguridad. En el 83 llegó la más clara oportunidad de que dispuso el equipo palentino en todo el partido, en un preciso envío de Ramón sobre Raúl II, quien eleva el balón por encima del portero pucelano, pero sale desviado a la derecha de puerta. Poco después se producía el contraataque en el que los visitantes setenciaban el partido por medio de su jugador Oscar. Con todo, el Aguilar volcado sobre la portería vallisoletana, facilitó que losvisitantes gozaran de otra buena ocasión, en el último minuto, en un remate de cabeza de Toño que desvió Félix en una buena intervención.

PRIMERA REGIONAL

Primera derrota del líder

Resultados

Alar – Villamuriel	2-2
Boadilla – Becerril	0-1
Osorno – Saldaña	2-1
V. de Baños P. – Baltanás	1-1
C. Dueñas – Dueñas	1-2
Cervera – Frómista	2-4
Palencia – Paredes	2-1
Santibáñez – Barruelo	3-5

CLASIFICACION

	J	G	E	P	GF	GC	Puntos
1.– Paredes	8	6	1	1	26	8	13 + 5
2.– Dueñas	8	6	1	1	16	4	13 + 5
3.– Villamuriel	8	5	3	0	15	3	13 + 5
4.– Palencia	8	6	1	1	15	6	13 + 5
5.– Osorno	8	6	0	2	19	5	12 + 4
6.– Frómista	8	5	2	1	11	5	12 + 4
7.– Barruelo	8	5	1	2	23	13	11 + 3
8.– V. de Baños P.	8	2	4	2	10	11	8
9.– Baltanás	8	3	1	4	12	15	7 - 1
10.– Saldaña	8	2	2	4	10	12	6 - 2
11.– Becerril	8	1	4	3	6	9	6 - 2
12.– Alar	8	1	3	4	12	18	5 - 3
13.– Santibáñez	8	2	0	6	11	27	4 - 4
14.– C. Dueñas	8	1	1	6	7	16	3 - 5
15.– Cervera	8	1	0	7	11	35	2 - 6
16.– Boadilla	8	0	0	8	2	19	0 - 8

PROXIMA JORNADA

Alar-Boadilla
Becerril-Osorno
Saldaña-Venta de Baños
Baltanás-Castilla Dueñas
Dueñas-Cervera
Frómista-Palencia
Paredes-Santibáñez
Villamuriel-Barruelo

M.C.D.2022

Fútbol en Viñalta

Palencia, cal y arena en el campeonato de Centros de Tecnificación

El sábado se jugaba en Viñalta la segunda jornada del Campeonato de Centros de Tecnificación de Fútbol con los siguientes resultados: *en sub-17.*– León 1, Burgos 0; *en cadetes.*– León 0, Burgos 1.

Los resultados del domingo: *en sub-17.*– Burgos 2, Palencia 0; *en cadetes.*– Burgos 0, Palencia 3.

La clasificación final:

-*Sub 17:* 1º León; 2º Burgos; 3º Palencia

-*Cadete:* 1º León; 2º Palencia; 3º Burgos

Los encuentros del domingo:

CADETES: PALENCIA 3, BURGOS 0

Arbitró Camazón Linacero.

-**Palencia:** Iván, Torres, Gómez, Melero, Félix; Cano (David), Toño, Emilio; Pedro, López y Raúl.

-**Burgos:** Pineda, Colina, Banuelos, Arnaiz, Marro; De la Parte, Valladolid, González; David, Casado y Hernando.

Los goles: 1-0, mn. 16.– Raúl a pase de Melero; 2-0, mn. 60.– Raúl al recoger un rechace del portero; 3-0, mn. 70.– López al ganar en velocidad a su marcador.

Gran partido de los cadetes palentinos, a los que sólo la mala fortuna privó de ser campeones de esta primerta fase, con un fútbol rápido y bonito que borró del campo a los burgaleses. A punto estuvieron de lograr el 4-0 que les hubiera proclamado campeones; con el 3-0 lo consiguieron los leoneses, por haber estado más acertados en los penalties.

De seguir trabajando en esta línea se pueden esperar grandes cosas de una selección con muchos años de fútbol por delante que esperemos aproveche estas oportunidades.

JUVENILES: BURGOS 2, PALENCIA 0

Arbitró el Sr. Bercianos.

-**Palencia:** Manolo (Alberto), Javi, Fabio, Luismi, Oscar; Vallejo, Fernando, Jose, Gangoso (Ipe), Santi y Carlos (Rubén).

-**Burgos:** Blanco, Cubillo, Sancha, Gil, Pérez; Díez, Escribano, Burgos; Remacha, Del Hoyo y Casado.

Los goles: 0-1, mn. 43.– Escribano al aprovechar un rebote en el área; 0-2, mn. 72.– Escribano de tiro cruzado.

Nueva derrota de los juveniles, que viene a confirmar algo que se venía viendo en los partidos de entrenamiento: falta de ilusión en varios de sus componentes que quizás por llevar mucho tiempo defendiendo estos colores les falta la motivación de los que empiezan. Y si éstos no quieren y la calidad la tienen muy pocos llega lo que ayer pudo presenciarse: una justa victoria de Burgos sin demostrar nada del otro mundo. Le bastó la facilidad de Escribano cara a gol y la mayor entrega del resto.

1.ª División Nacional Femenina de Voleibol

EL C.V. EUROMUTUA, SENSACIONAL EN LEON

Venció 2-3 a la selección nacional juvenil

SELECCION NACIONAL JUVENIL 2, EUROMUTUA 3

Los parciales: 15-10, 15-12, 3-15, 13-15 y 13-15.

C.V. Euromutua

FOTO LUIS

Sensacional triunfo del C.V. Euromutua. Sobre todo por el rival que tenía enfrente y por haberlo logrado con un equipo cuya media de edad corresponde a esa misma categoría.

Por vez primera las palentinas se medían a un contrario que no las susperaba en experiencia, como en jornadas anteriores, aunque la presencia física de las jugadoras de la selección nacional juvenil parecía indicar a priori un partido desigual...pero sobre la cancha todo fue diferente.

Disputadísimo partido donde sólo el tercer juego se decantó claramente a favor de las visitantes. El resto se desarrollaron con igualdad constante en el marcador, los dos primeros mostrándose más resolutivas las internacionales, con ataques contundentes principalmente desde zona 4; el cuarto y quinto, de infarto.

La recepción fue el caballo de batalla de las palentinas. Su imprecisión fue una constante todo el partido, imposibilitando de esta manera un ataque fluído, si bien se veía que el triunfo no sería fácil para ningún conjunto pues las jugadoras de Euromutua suplían sus carencias atacantes con un gran trabajo defensivo, especialmente en segunda línea.

El mazazo moral que supuso la pérdida de los dos juegos iniciales, cuando la igualdad en el juego era manifiesta, fue superado con contundencia anotándose el tercero por 3-15 y, lo que era más importante, empezando a creer en la victoria... y comenzando a funcionar el bloqueo.

Con el equipo palentino en alza se iniciaba el cuarto jüego. Con ventajas para Euromutua hasta un significativo 8-13, aunque un par de fallos de saque propiciara la reacción local resolviéndose el mismo por 13-15 tras un saque de Floren.

El quinto sería de infarto. Con 3-0 de ventaja de la selección contrarrestado rápidamente. Las palentinas, actuando con aplomo, sacando provecho de los errores de las rivales y sin cometer un solo fallo en el saque. Por si fuera poco, Cristina y Sonia volvieron a ser las jugadoras resolutivas de siempre correspondiendo al enorme trabajo de las colocadoras Chiqui y Carmen. Al cambio ventaja de Euromutua 5-8, sucediéndose diversas alternativas en el marcador hasta que con 10-11 para Euromutua un error garrafal, al darse como bueno un remate fallido de una jugadora de la selección, con tarjeta roja para el entrenador palentino, supone un punto para el rival transformando el lógico 10-12 en el preocupante 12-11, que no fue obstáculo para que las visitantes siguieran peleando obteniendo la recompensa del triunfo después de un partido sensacional de todas sus componentes.

Actuaron por Euromutua Chiqui y Carmen al pase, con Belén de universal y Sonia, Floren y Cristina de rematadoras. También jugaron Pili, Flor y Ana Eva permaneciendo en el banquillo Alicia, Sandra y Silvia.

En definitiva, paso de gigante para Euromutua en su aspiración de ubicarse en las tres primeras posiciones. Y un triunfo histórico al derrotarse a la selección nacional juvenil con un equipo eminentemente canterano de edades comprendidas entre los 15 y los 19 años.

1.ª División Masculina de Voleibol

DERROTA CASERA DEL C.V. SAN ANTONIO Y TRIUNFO A DOMICILIO DEL C.Y L. PALENCIA 91

Ante CDU Valladolid y Universidad de Cantabria

Partidos de los representantes palentinos en 1ª División Nacional Masculina de Voleibol:

C.V. SAN ANTONIO 1, CDU VALLADOLID 3

Los parciales: 3-15 (21 minutos), 12-15 (21), 15-11 (18) y 11-15 (20).

Vibrante partido en el cual el conjunto palentino no pudo ganar, aunque lo intentó con más ahinco que en jornadas precedentes. El cuadro local demostró que progresa paulatinamente plantando cara a un rival superior y muy temido.

El C.V. San Antonio formó con De Lamo, Vallejera, Iñaki y Jaime, por cuatro; José Angel, Jorge y Soto, por tres; César Vián, Jesús Pablo y Pepelu, por dos. Julio, lesionado, no fue convocado.

Nuestro representante mejoró en un encuentro en el que destacó la lucha y excepcional efectividad de José Angel y De Lamo, así como un chaval, Javier Vallejera, dispuesto a ganarse poco a poco la plaza en el sexteto titular.

El público, pese a la derrota, vibró con el juego desplegado por los pupilos de Soto agradeciendo con aplausos su meritoria andadura por la categoría pese a los graves problemas deportivos y económicos que atraviesan. Y es que los jugadores, según declaraban al término del choque, están dispuestos a lograr la permanencia en una 1ª División ganada a pulso la pasada campaña.

UNIVERSIDAD DE CANTABRIA 2, C. Y L. PALENCIA 91 3

Encuentro plagado de incidentes, que comenzaban con el retraso de una hora por problemas de anclaje en los postes que motivaron el cambio de cancha por dos veces (menos mal que el Pabellón de la Universidad disponía de tres).

El partido, en líneas generales, fue malo ya que los pupilos de Serrato no pudieron desarrollar el juego de otras ocasiones, con una deficiente recepción y bloqueo a lo que se unía la lucha de los cántabros que no daban un solo balón por perdido.

El primer set, tras continuas igualadas, lo ganaban los locales por 17-15 en 28 minutos gracias a las buenas acciones de los atacantes Incera y Morante. El segundo fue similar, pero se fueron los palentinos 1-9 adjudicándoselo finalmente 10-15. En el tercero, varios fallos de los universitarios pusieron en franquicia el marcador a los visitantes que lo ganaban, sin brillantez, 9-15. El cuarto, con juego irregular de los seleccionados, en los que la recepción era nula y el bloqueo hacía aguas por todos los sitios, se lo apuntaron los de casa 15-8 forzando el quinto y definitivo. En éste, los palentinos se marchaban al cambio de campo con 1-9 realizando el mejor juego de todo el partido, destacando la buena labor en ataque de Carreño; sin embargo, un nuevo bajón propició la reacción cántabra igualando a 13 tantos en el marcador. Dos decisiones arbitrales, una para cada bando, produjeron una gran tensión en la cancha y en los graderíos, pero los palentinos aguantaron bien la presión llevándose el set por 14-16 y el partido.

Los grandes protagonistas fueron los colegiados con una actuación nefasta y un desconocimiento de las elementales reglas de este deporte. Perjudicaron el juego y a punto estuvieron de provocar incidentes que se evitaron gracias a la deportividad de técnicos y jugadores.

Por el Universidad de Cantabria jugaron Quijano, Incera, Morante, Ruiz Girón, Alegría, Incera II, Terán, Merino y Velasco.

Por el C. y L. Palencia 91: Del Rosario, A. Sánchez, Carreño, Díaz, E. Sánchez, González, De la Fuente, Palencia, Pérez, Palacios, Giscombe y Falasca.

Con este resultado, el equipo nacional juvenil se confirma como líder de su grupo con todos los partidos ganados.

M.C.D.2022

2.ª División Femenina de Baloncesto

GAB de León 39, Filipenses Cajasalamanca 57

Rosa Rodrigo

Al descanso se llegó con el resultado de 17-26 favorable al equipo palentino.

-G.A.B. León (17 + 22): Cantero (2), Santamaría (8), Marcos, Sobrín (7), Pérez (4) -cinco inicial– Pérez, Martínez (10), López, Duarte (2), González, Carballo y Rodríguez (4). 34 personales. Dos técnicas y una descalificante al entrenador.

-Filipenses Cajasalamanca (26 + 31): Eva (16), Raquel (2), Rosa Infante (8), Rosa Rodrigo (21), Mireia (6) -cinco inicial– Susana, Cristina, Malén, Mónica (2), Coral (2) y Marta. 16 faltas personales. Sin eliminadas.

Aunque a veces faltase regularidad en el ataque palentino, se jugó un buen encuentro. Con un notable progreso en el aspecto defensivo, que en esta ocasión permitió ir por delante en el marcador durante todo el encuentro.

En ocasiones la ventaja fue mínima (33-37 en el mn. 10 de la segunda parte), pero el final fue netamente ventajoso para Filipenses con un parcial de 20-6 en los 10 últimos minutos.

Las palentinas destacaron en conjunto por su entrega y lucha, fallando quizás excesivamente en los lanzamientos de tiros libres.

2.ª División Nacional de Baloncesto

GUSTO EL SUHECA CEDESA MARISTAS EN ZAMORA

Pese a la lógica derrota frente al potente Arcos por 96-79

A. C.

Buena entrada en el Polideportivo Municipal Angel Nieto para presenciar las evoluciones entre zamoranos y palentinos.

Al descanso se llegó con el resultado de 54-68 a favor de los locales.

ARBITROS, ALINEACIONES Y ANOTADORES

Dirigieron el partido los Sres. Hernández Mateos y García Villar. Caseros. Un equipo de la entidad del zamorano no debería necesitar de las ayudas que, como el pasado sábado, le proporcionaron los dos colegiados. Y para muestra un botón: no señalaron la primera falta al equipo local hasta el mn. 11...

A sus órdenes, los equipos formaron así:

-Arcos (54 + 42): Fernández (6), Chao (15, dos triples), Crespo (15, dos triples), Estrada (10), Valiño (27) -cinco inicial– Téllez (10), Hernández (2), Marcos (11) y Blanco.

-Suheca Cedesa Maristas (48 + 31): Tasio (5, un triple), Víctor (16), Paty (16), Sendino (4), David Marcos (18) -cinco inicial– Mota (11), Galindo (5), Sacristán, Calvo (4), Emperador, Ernesto e Infante.

Otros datos del conjunto colegial: rebotes defensivos, 26 (Sendino y David, 5); rebotes ofensivos, 11 (David, 4); balones robados, 13 (Tasio y Víctor, 3); balones perdidos, 25 (Paty, 7); tapones, 4 (Paty, 2); tiros libres, 7/18; tiros de dos puntos, 34/56; tiros triples, 1/9.

El marcador, cada cinco minutos, registraba los siguientes parciales: mn. 5.– 11-10; mn. 10.– 22-18; mn. 15.– 38-30; mn. 20.– 54-48; mn. 25.– 64-56; mn. 30.– 74-69; mn. 35.– 83-75; mn. 40.– 96-79.

COMENTARIO

El Suheca Cedesa Maristas cuajó un gran partido en su visita a Zamora, aunque no fue suficiente para imponerse a un equipo tan poderoso en todos los aspectos como es el Arcos.

El partido comenzó con una sorpresa en el quinteto inicial que presentó Gonzalo Ibáñez: la alineación del junior David. El chaval realizó un gran encuentro convirtiéndose además en el máximo anotador de su equipo.

David Marcos, acompañado de otro junior, Paty Llamas, supieron llevar en volandas al equipo hasta el mn. 6 situando el marcador en 11-12 favorable al conjunto palentino.

Los dos equipos combinaban defensas zonales con una individual más presionante en el lado visitante. El Arcos explotaba bien su dominio en el rebote con rápidos y efectivos contraataques, lo que le permite tomar iniciativa en el tanteador que no perderá en todo el partido.

Por su parte, el Suheca lograba mantenerse a escasa diferencia de los zamoranos debido sobre todo a su gran juego de ataque, sobresaliendo en ese aspecto su escolta Víctor, autor de 11 puntos en esta primera parte.

De esta manera se llegaba al mn. 15 con 36-30. A partir de ese momento es digno de resaltar el alto tanteo por parte de ambos conjuntos debido a la gran cantidad de faltas señaladas por lo colegiados. Llegándose al descanso con 54-48. En una grandísima primera parte de los colegiales, subiéndose a las barbas del gallito del grupo. Sobresaliendo dentro del altísimo tono mantenido por todo el equipo un Mota sensacional aleccionado quizás por su no inclusión en el quinteto inicial.

En la segunda mitad, el conjunto zamorano logra hacerse pronto con una cómoda ventaja de 10 puntos (65-55 en el mn. 23). Esto le permite encarar con optimismo el resto del encuentro y deshacerse de los nervios que les supuso la gran primera mitad de los palentinos. Además, Víctor no era el mismo (sólo consiguió una canasta tras el descanso) y la defensa visitante ya no resultaba tan efectiva en la faceta reboteadora. Por si fuera poco, el zamorano Valiño se destapó con una sensacional actuación logrando 12 puntos en esta segunda mitad. Todo ello hace que se llegue al mn. 35 con 83-75 para el Arcos. A partir de este momento, los hombres de Gonzalo Ibáñez fallan cuatro tiros libres consecutivos poniendose nerviosos y no sabiendo atacar correctamente la defensa zonal impuesta por los zamoranos, consiguiéndose tan solo cuatro puntos en estos cinco últimos minutos.

Así pues, el conjunto colegial se conformó con lo realizado hasta el momento viniéndose abajo debido al acierto local en el ataque, lo que supuso encajar un parcial de 13-4 en esos momentos finales llegándose al definitivo 96-79.

Destacar por parte zamorana a su base Chao y a su pivot Valiño, máximo anotador del encuentro. Por parte palentina de nuevo Paty Llamas así como la grata sorpresa que supuso la actuación del junior David Marcos.

David Marcos FOTO LUIS

Resultados completos de la quinta jornada

Los resultados completos de la quinta jornada de 2ª División Nacional Masculina de Baloncesto fueron los siguientes:

Cajasegovia 67, Juventud Florman 99

Universidad de Salamanca 69, Termoclima 61

Lostal de Torrelavega 86, Caja de Avila 65

Trébol Grupo 86, Norcasa Vetusta 99

Salesianos Ferroplás 95, La Salle Iberduero 73

Arcos Zamora 96, Suheca Cedesa Maristas 79

Descansaron: C.B. Palencia y Más y Más

RANK XEROX

Hay quien no se compra una Xerox porque se lo está pensando.

Ahora no hay excusa para no comprar una Xerox, porque le ofrecemos con cada equipo una financiación de 36 meses, así como un descuento de hasta el 15% o la posibilidad de conseguir con su compra un fax o una máquina de escribir electrónica de regalo. Desde luego, si a pesar de esta oferta todavía hay quien no se compra una Xerox, realmente es porque no quiere. O porque se lo está pensando.

36 meses

15% descuento

Si usted ha pensado ya lo que le conviene, envíenos hoy mismo este cupón con sus datos indicando el equipo de su interés a: RANK XEROX. C/ Josefa Valcárcel, 26. 28027 Madrid.

Nombre _____
Dirección _____ Tel. ( ) _____
C.P. _____ Provincia _____
☐ Copiadoras ☐ Fax ☐ Máquinas de escribir
☐ Impresoras ☐ Micros

O si lo prefiere, anticípese y llámenos ahora gratuitamente al

(900) 11 00 11

C.P. Servicios De Comunicación

M.C.D.2022

«El Independiente» asegura que se intercambiarán la Junta y la alcaldía de Madrid

Quijano y De Fernando desconocen posibles acuerdos del PSOE y CDS sobre el futuro Gobierno de Castilla y León

Jesús Quijano

Valladolid. (Ical).

Los máximos dirigentes regionales del PSOE y del CDS en la Comunidad autónoma, Jesús Quijano y Daniel de Fernando, han negado que entre sus partidos exista cualquier compromiso para repartirse el control de la Junta de Castilla y León y la alcaldía de Madrid después de las próximas elecciones de mayo del 91, según se recoge en la edición del sábado del diario madrileño "El Independiente".

Ni Quijano ni De Fernando conceden credibilidad a dicha información, a la que califican de "conjetura" y de "rumor sin ningún fundamento", y manifiestan una vez más que sus partidos no han alcanzado acuerdo alguno sobre la futura composición de los órganos regionales de gobierno, que en todo caso dependerá de los resultados de las elecciones del mes de mayo del año próximo.

"El Independiente" apunta que algunos dirigentes socialistas defienden un pacto con el CDS que les asegure la presidencia de la Junta de Castilla y León a cambio de la alcaldía de Madrid, que conservaría el actual alcalde centrista con el apoyo recibido del PSOE.

Según esta información los concejales del PSOE apoyarían al actual alcalde Rodríguez Sahagún (CDS) en el Ayuntamiento de Madrid, mientras que los parlamentarios centristas en Castilla y León permitirían que el PSOE recuperara el control de la Junta regional, que ya tuvo en la primera etapa autonómica.

FUTUROS PACTOS

Los máximos dirigentes regionales del PSOE y del CDS han negado que sus partidos hayan mantenido hasta ahora cualquier tipo de contacto para estudiar posibles pactos postelectorales en la Comunidad.

El secretario regional, del PSOE, Jesús Quijano, afirma que es pronto para negociar acuerdos de gobernabilidad en las instituciones regionales y que en todo caso, estos acuerdos dependerán de los resultados de unas elecciones que todavía no se han celebrado.

Daniel de Fernando, presidente regional de los centristas, manifiesta que su partido estudiará los posibles pactos después de las elecciones con los programas sobre la mesa y que el futuro del CDS en la región dependerá de la negociación de programas y proyectos políticos y no de la permuta o intercambio de instituciones.

Daniel De Fernando

No obstante, De Fernando reconoce que el CDS mantiene mejores relaciones a nivel nacional con el PSOE, que se muestra respetuoso y tolerante con ellos, que con el PP, empeñado últimamente en la destrucción a cualquier precio del CDS.

En el marco regional el CDS, según De Fernando, mantendrá hasta mayo del 91 los pactos suscritos con el PP a pesar de los intentos del PP en desestabilizar a su partido -Diputación de Valladolid, ofertas a sus afiliados- y a las instituciones en que gobiernan.

De Fernando niega que hayan quedado posos de la reciente crisis en la coalición CDS-PP y asegura que hasta ahora todos los problemas que han surgido en las instituciones regionales se han solucionado mediante la negociación, sin descartar que se produzcan nuevos roces entre ellos, que no pasarán de ser los "lógicos chispazos" que se presentan en cualquier coalición.

La Mesa de las Cortes viajará a El Salvador para rendir homenaje a los jesuitas asesinados hace un año

Valladolid, (Ical).

Los miembros de la Mesa de las Cortes de Castilla y León viajarán el día 14 de noviembre a El Salvador para participar en el homenaje a los jesuitas españoles asesinados hace un año en la Universidad Centroamericana de San Salvador, según ha informado el presidente de la Cámara, Carlos Sánchez Reyes.

El homenaje, organizado por la Compañía de Jesús, tendrá lugar el día 16 de noviembre, coincidiendo con el aniversario de la muerte de siete personas a manos de bandas paramilitares. Entre los asesinados se encontraban tres jesuitas castellano-leoneses que ejercían la labor docente en la universidad salvadoreña: Ignacio Martín Baró y Segundo Montes, de Valladolid, y el burgalés Amando López. El homenaje a los jesuitas asesinados, en el que ha querido participar la Mesa de las Cortes en representación de Castilla y León, consistirá en una misa concelebrada por una veintena de obispos y un acto en la Universidad Centroamericana.

Una reclusa del Grapo en huelga de hambre, ingresada en la prisión de Valladolid

Valladolid, EFE.

Carmen López Anguita, de 32 años de edad, y miembro de los Grapo que se encuentra en prisión desde 1979, ha sido trasladada al Centro Penitenciario de Valladolid, situado en la localidad de Villanubla, desde la cárcel de Logroño.

Carmen López se encuentra en huelga de hambre desde el pasado mes de diciembre y recibe alimentación forzosa por sentencia del Tribunal Constitucional.

La militante de los Grapo está condenada por acciones terroristas con víctimas mortales, entre ellas, varios guardias civiles.

Junto con otras dos reclusas, inició en Logroño la huelga de hambre coincidiendo con la campaña de los militantes en prisión de esa organización armada, que protestaban por la política de dispersión de presos llevada a cabo por la Dirección General de Instituciones Penitenciarias.

En junio de este año, las tres detenidas presentaron un recurso en el que solicitaban el cese de la alimentación sostenida. Tras la sentencia a su favor de la Audiencia Provincial de La Rioja, ésta fue revocada por el Tribunal Constitucional debido al recurso presentado por la Fiscalía General del Estado.

José Luis Guerrero

UNA COMUNIDAD

Castilla y León en el «Siglo XXI»

El periódico nacional "El Independiente" apuntaba el sábado la noticia de que el PSOE puede ceder la Alcaldía de Madrid a su actual ocupante, el centrista Rodríguez Sahagún, a cambio de recuperar el gobierno de Castilla y León. Ello, tras las elecciones municipales y autonómicas del 26 de mayo próximo.

Según el matutino madrileño, algunos dirigentes socialistas apuntan este trueque con Adolfo Suárez, mediante el cual el PSOE volvería a controlar la comunidad autónoma más extensa de España y asestarían un duro golpe moral a José María Aznar, justamente en su cuna política.

Esta hipótesis partiría del hecho de un resultado electoral que convierta al CDS en partido bisagra, tanto en el Ayuntamiento de Madrid como en las Cortes de Castilla y León. De realizarse, Rodríguez Sahagún continuaría como alcalde, pero controlado férreamente por concejales socialistas; y en la Comunidad castellanoleonesa se impondría un gobierno bicolor de centro-izquierda con presidente socialista.

Para esta Comunidad, la noticia de "El Independiente" no es especialmente novedosa, por cuanto en esta misma columna ya se ha apuntado el pacto PSOE-CDS tras los comicios del año próximo, pero apuntala una teoría ya expuesta. Suárez dejó claro hace unas semanas que su partido no volvería a pactar con el PP, con lo que despejaba la gran duda. A partir de las precisiones del presidente del CDS, sólo resta que el resultado electoral sea lo suficientemente exitoso para la formación centrista como para desempeñar el papel de bisagra.

LAS CUENTAS DE LOS PARTIDOS

Algunos dirigentes centristas están ya haciendo las cuentas y dicen "sacaremos no menos de ocho procuradores -dos en Avila y uno en las demás provincias a excepción de Soria, Palencia y Zamora-. Si el PSOE consigue 35 escaños, mayoría absoluta". El cálculo no parece desproporcionado, lo que ocurre es que el Partido Popular también alimenta serias esperanzas de alcanzar el techo de los 43 escaños, que le permitiría gobernar en solitario.

Lo peculiar de la batalla electoral que ya está declarada es que los dos partidos que ahora están coaligados en el Gobierno de la Junta van a luchar por el mismo espacio, se van a disputar los mismos votos. Y además, para proyectos de futuro distintos.

El drama del actual gobierno de coalición es que el PP sabe que lo que el CDS puede capitalizar en la tarea de gobierno actual va a ser utilizado en su contra dentro del año y medio; y viceversa.

La minicrisis, como acuñó la Agencia ICAL al revuelo desatado en la Junta durante los últimos días, que finalizó con el trasvase de un director general de un cargo, a otro, es una mera anécdota dentro del marco de crispación entre las formaciones centrista y popular que va a ir a más a medida que se acerquen las elecciones.

POSADA, EN EL CLUB SIGLO XXI

Esta noche el foro de debate con mayor repercusión en el panorama político de este país, el Club Siglo XXI, contará con la intervención del presidente Posada, que pronunciará una conferencia titulada "Castilla y León en la Europa de las regiones".

En su intervención, el presidente de Castilla y León, además de hablar sobre la reforma del Estatuto de Autonomía, y la necesidad de asumir nuevas competencias transferidas desde el Estado, expondrá sus reflexiones sobre la organización de su partido, con especial incidencia en los mecanismos de participación y disciplina interna y en la adecuación de la estructura del partido en los ámbitos nacional y autonómico.

Habrá que estar atentos a la escucha de lo que diga Jesús Posada en el Club Siglo XXI. Fue en este mismo foro donde José María Aznar inició su despegue en la política nacional con un discurso crítico hacia la labor de Antonio Hernández Mancha como presidente de Alianza Popular. Su intervención fue todo un cañonazo en la línea de flotación del barco Mancha, que acabó hundiéndose.

No se espera una intervención tan intrépida por parte del señor Posada como lo fue la de Aznar, pero sí con el toque de distinción suficiente que le permita desmarcarse a la búsqueda de una proyección personal.

M.C.D.2022

Según la Cámara de Contratistas de Castilla y León, que destaca el crecimiento del 95,6 por ciento sobre el año anterior

Las administraciones públicas licitaron este año más de 110.000 millones en obras

Valladolid. (Ical).

La licitación de obras en la región por parte de las administraciones públicas ha superado los 110.000 millones de pesetas en los nueve primeros meses de este año, según datos de la Cámara de Contratistas de Castilla y León, que subrayan el aumento en un 95,6 por ciento respecto al año anterior debido fundamentalmente a las inversiones del Gobierno central en carreteras.

Entre enero y septiembre de este año se licitaron en la Comunidad Autónoma 984 obras oficiales, de las que 442 eran por un valor entre los 5 y los 20 millones de pesetas. Sólamente 14 obras fueron de gran magnitud, superando los 1.000 millones de pesetas, aunque la suma de estas inversiones ascendió a 64.931 millones.

En total, las administraciones han ofertado obras por valor de 110.254 millones de pesetas de enero a septiembre del 90, frente a los 52.185 millones del mismo periodo del año anterior. A estas obras concurrieron un total de 5,8 ofertas y 33 de ellas quedaron desiertas, no pudiéndose desembolsar por este concepto 1.800 millnes de pesetas.

El MOPU ha sido el principal motor de las inversiones en construcción en la Comunidad Autónomá. Sólo las obras de carreteras del Ministerio engrosaron una partida de 70.398 millones. La Junta invirtió 18.691 millones, 7.412 destinados a carreteras.

Por administraciones, el Gobierno de Madrid absorbe el 71,2 por ciento del total inversor, seguido de la Junta con el 17 por ciento y los ayuntamintos con un 11,9 por ciento. Las corporaciones locales son las que más han elevado su inversión porcentualmente, un 107,7 por ciento.

La Junta incrementó un 63 por ciento la partida presupuestaria de inversiones.

BURGOS, A LA CABEZA

Por provincias, Burgos encabeza el número de inversiones -con 31.430 millones de pesetas-, seguida de León -16.380 millones-, Valladolid -14.272 millones-, Palencia -12.795-, Zamora -11.400-, Salamanca -9.778-, Avila -3.999-, Segovia -3.354– y Soria -3.313-. Además, en construcciones interprovinciales se ha desembolsado 3.530 millones.

La evolución seguida por las inversiones en obras oficiales en Castilla y León, estudiada en pesetas constantes de 1984, muestra un primer período de estabilización entre los años 1984 y 1986, ambos inclusive, con unas inversiones que rondaron los 30.000 millones de pesetas. A partir de esa fecha, experimentó fuertes alzas en los dos años siguientes, sobre todo en el 88, cuando se alcanza la cifra récord de los cien mil millones de pesetas en términos absolutos y 75.000 millones en términos constantes de 1984.

Aunque el año pasado hubo una recesión, se ha vuelto a experimentar un fuerte alza que hace prever otra cifra récord.

Juan Carlos Aparicio afirma que «hay diálogo y buena disposición con Peña»

Cien candidatos a compromisarios del PP de Burgos avalaron la candidatura de unidad

Valladolid. (Ical).

Alrededor de cien candidatos a compromisarios para el congreso del Partido Popular de Burgos avalaron la candidatura de unidad que encabeza Juan Carlos Aparicio, cuando la normativa interna del PP exige un mínimo de cincuenta. El Congreso Provincial tendrá lugar el 17 de noviembre.

Reunidos en una cena, los candidatos que pueden ser elegidos el próximo día 10 pusieron de manifiesto su intención de avalar la candidatura encabezada por el actual presidente de la Gestora.

En total, son 120 los compromisarios elegidos para el Congreso, en representación de las diferentes comarcas.

Juan Carlos Aparicio indicó que "ha sido muy importante ver a un grupo tan numeroso de personas comprometidas a todos los efectos en un proyecto de integración y renovación del PP, y creo que sí se ha dado un gran avance".

CONVERSACIONES CON PEÑA

Aparicio afirmó que sigue el diálogo con el alcalde de la ciudad, José María Peña, y que hay una buena disposición para tratar de dar una fórmula de integración del electorado de centro-derecha "pero no hay nada más. Hay buena disposición por parte de todos pero no se ha llegado a un acuerdo firme", indicó.

Una vez celebrado el Congreso, Aparicio considera importante potenciar las relaciones del partido con la sociedad con vistas a las elecciones municipales y autonómicas.

ACUVUE™
Johnson & Johnson
La primera lente de contacto desechable en el mundo

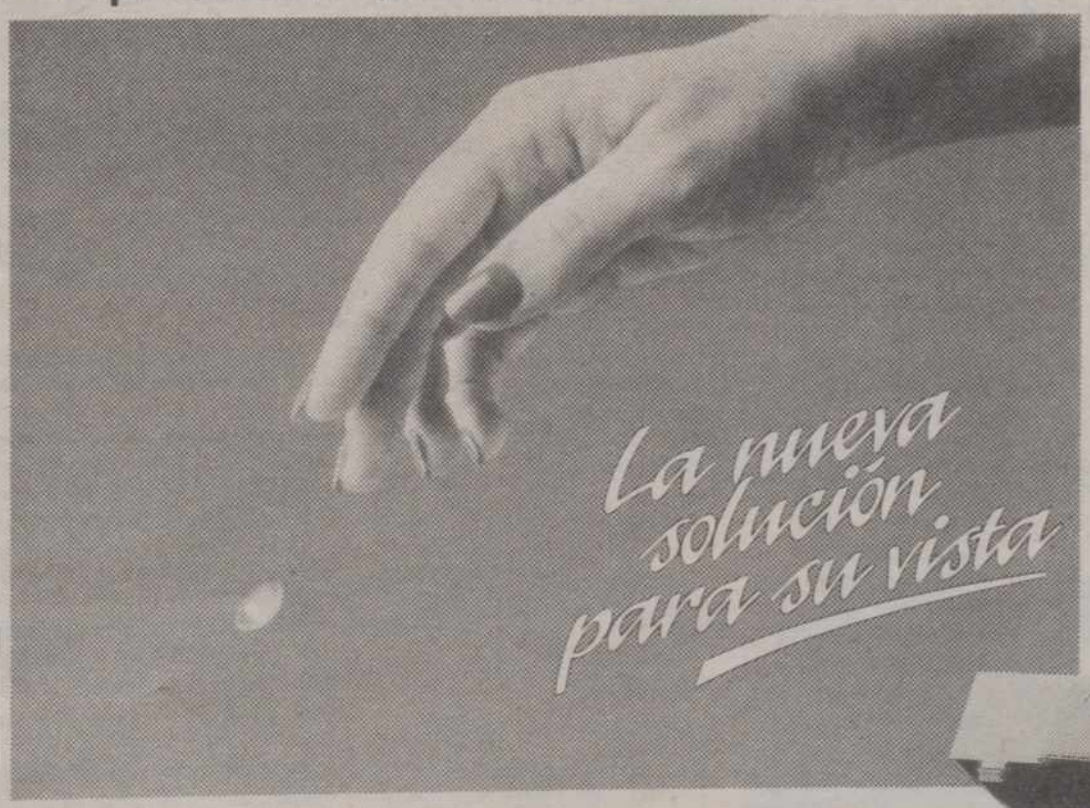

A SU DISPOSICION EN:
Optica Ramos
Alonso Fernández
Madrid, 6
Palencia

Ramos Opticos
Mayor, 21
Palencia

Más comodidad
No notará que las lleva puestas.
Evitará las operaciones habituales de limpieza.

Mejor visión
Estrenará lentes cada semana.

Mayor salud
Se evitará la acumulación de depósitos que habitualmente se producen con las lentes de contacto convencionales, así como las reacciones alérgicas a los productos de limpieza.
Elevada transmisibilidad al oxígeno.

Consulte a su profesional en el cuidado de la visión.

M.C.D.2022

Tras una polémica elección

El nuevo Consejo del Poder Judicial iniciará su mandato el miércoles

Madrid, (EFE).–El nuevo Consejo General del Poder Judicial iniciará su mandato el próximo miércoles, después de que el Senado elija el día anterior a los vocales que corresponde nombrar a la Cámara Alta.

Los integrantes del Consejo actual, que se mantiene en funciones desde el pasado día 23 hasta la toma de posesión del nuevo, celebrarán un último Pleno mañana y al día siguiente recibirán a los vocales entrantes con una copa de vino.

El martes, el Senado elegirá a los diez vocales que le corresponden y el miércoles los nombramientos saldrán publicados en el BOE.

Ese mismo día, miércoles, los nuevos consejeros jurarán su cargo ante el Rey D. Juan Carlos a las 9,30 horas en el Palacio de la Zarzuela y, posteriormente, casi con toda seguridad, celebrarán su primer Pleno en el que elegirán presidente y vicepresidente.

Al parecer la rapidez con la que se van a producir estos acontecimientos se debe a problemas de agenda del Rey para que se celebre el acto de jura de los nuevos vocales del CGPJ.

Según todas las previsiones, el Pleno elegirá, por voto secreto y por unanimidad, a Pascual Sala, magistrado y actual presidente del Tribunal de Cuentas, propuesto por el PSOE, presidente del órgano de gobierno de jueces y magistrados y a José Luis Manzanares, candidato del PP, vicepresidente.

El nuevo Consejo iniciará su mandato tras la polémica surgida desde las asociaciones judiciales que no han tenido el protagonismo que deseaban durante el proceso negociador y que han criticado la forma en que se ha llevado a cabo la formación del CGPJ.

Asimismo desde alguna de estas asociaciones se ha propuesto el nombre de Clemente Auger, actual presidente del Tribunal Superior de Justicia de Madrid, como presidente del CGPJ y se ha denunciado que ha sido vetado por el PSOE.

Diversos medios judiciales han criticado también el hecho de que se haya "pactado" el nombre de presidente entre los partidos con representación en el Consejo, previamente a ese primer Pleno en que debe ser elegida la persona que ostentará el cargo durante los próximos cinco años.

Por el contrario, fuentes parlamentarias socialistas consultadas por EFE destacaron que en ninguno de los dos Consejos anteriores se había logrado una unanimidad tan grande en las votaciones de los diez vocales que eligió la pasada semana el Congreso y previsiblemente en la que se produzca el martes en el Senado.

El nuevo Consejo quedará definitivamente integrado por los magistrados Ignacio Sierra (PSOE); Juan Alberto Belloch (PSOE); Juan Antonio Xiol (PSOE); Eligio Hernández (PSOE); Rafael Fernández Montalvo (PSOE); José Luis Manzanares (PP); Francisco Javier Gómez de Liaño (PP); Margarita Mariscal de Gante (PP); Antonio Marín Rico (PP); José Juan Dávila (CDS); Antoni Bruguera (CIU) y Wenceslao Díaz Argal (PNV).

En cuanto a juristas lo formarán Fernando Jiménez Lablanca (PSOE); Soledad Mestre (PSOE); María Teresa Fernández de la Vega (PSOE); Tomás Salvador Vives (PSOE); José Luis Granizo (PSOE); Andrés de Oliva (PSOE); Julio Padilla (PP), y José Antonio Zarzalejos (PP).

Rosa Conde obtiene el carnet del PSOE en Linares (Jaén)

Rosa Conde

Jaén, (EFE).–La ministra Portavoz del Gobierno, Rosa Conde, ha obtenido el carnet de afiliada al PSOE en la agrupación centro de Linares (Jaén), dijo a EFE el secretario general de esta agrupación, Manuel Rodríguez Méndez.

La ministra, nacida en Ronda pero de familia linarense, hizo la solicitud del carnet el pasado viernes y estuvo avalada por el secretario general provincial del PSOE y presidente de la Diputación de Jaén, Cristóbal López Carvajal, y por el vicesecretario general provincial, José María de la Torre.

De esta forma, Rosa Conde abandona su condición de independiente con la que accedió al cargo en el Ejecutivo presidido por Felipe González.

Participó en Valladolid en el Encuentro de Cofradías Penitenciales

Tarancón: «Las relaciones Iglesia-Estado no son muy buenas»

Valladolid, (EFE).–El cardenal arzobispo dimisionario de Madrid, Vicente Enrique y Tarancón, afirmó ayer en Valladolid que las actuales relaciones en España de la Iglesia con el Estado "no son muy buenas" y "están llenas de cosas raras".

El cardenal Tarancón participó con la ponencia de clausura en el encuentro de cofradías penitenciales de la Sagrada Cena celebrado en la capital vallisoletana.

Vicentre Enrique y Tarancón explicó al finalizar el encuentro que tanto la Iglesia como el Estado son conscientes de que "no pueden romper" y "hacen equilibrios" para tratar de mantener el diálogo.

El cardenal Tarancón señaló que el Estado sabe que la Iglesia es una parte importante de la sociedad y que su participación es imprescindible para "conformar la sociedad justa y culta que todos queremos".

Con respecto a las cofradías penitenciales, el cardenal Tarancón dijo que tienen que mantener su "compromiso cristiano" y no conformarse con ser "un elemento de promoción del turismo", aunque resaltó su labor en favor del arte religioso.

En las conclusiones del encuentro nacional de Cofradías de la Sagrada, que se celebró con motivo del cincuentenario de la fundación de la de Valladolid, se reclamó una mayor atención del clero a estas agrupaciones penitenciales.

Cuatro de cada cien españoles son analfabetos absolutos

Los analfabetos «funcionales» (diez millones y medio) no disminuyen

Madrid, (EFE).–Más de 1.300.000 españoles mayores de 15 años no saben leer ni escribir y de éstos "analfabetos absolutos", que representan el 4,18 por ciento de la población joven y adulta, casi las tres cuartas partes son mujeres.

El retrato robot de este colectivo corresponde a una mujer, mayor de 55 años, de clase social baja y residente en zonas rurales o ciudades dormitorio de núcleos urbanos, señala la Federación de Universidades Populares ante el Día Internacional de la Alfabetización, que se celebrará el próximo jueves.

Sin embargo, hoy se habla de otro tipo de analfabetismo, denominado "funcional" que afecta a unos diez millones y medio de españoles, en su mayoría con edades entre 18 y 35 años y en posesión del certificado escolar o una formación profesional de primer grado.

Según datos de la Federación de Universidades Populares, este colectivo representa la tercera parte de la población de acuerdo con el censo de 1986, y conoce las letras y los números, "pero los conocimientos rudimentarios que poseen no les permiten participar efectivamernte en la vida social ni encontrar empleo en una economía moderna".

Un informe de la Federación alerta sobre este último fenómeno y subraya que si el analfabetismo absoluto está siguiendo un proceso de regresión continua en España, que cifra en el 0,9 por ciento anual, el funcional "es un fenómeno más resistente y con tendencia a incrementarse entre los colectivos especialmente desfavorecidos".

La tasa de analfabetismo que marca la diferencia entre los países desarrollados y los que se encuentran en vías de desarrollo se sitúa en el cinco por ciento, indica la Federación, que cifra en 869 millones de personas que no saben leer ni escribir en los países en vías de desarrollo, el 98 por ciento de los analfabetos de todo el mundo.

En España, el mayor porcentaje de analfabetos absolutos se observa en las Comunidades de Castilla-La Mancha, Andalucía y Extremadura, que alcanzan una tasa del siete por ciento, llegando hasta el 10,5 por ciento en el caso de Melilla; mientras que en Castilla-León, Cantabria, País Vasco y Asturias no llega al 1,83 por ciento.

"En las zonas de tradición rural arraigada, donde la población se ha mantenido estable y la escuela rural ha estado estructurada, las tasas de analfabetismo son bajas".

Esta realidad, contrasta con la de Andalucía y Extremadura, donde la población rural es jornalera y nómada, lo que impide, en cierta medida, el acceso a la Educación.

Por edades, el analfabetismo absoluto afecta a las personas entre 55 y 60 años, que representan el 80 por ciento de los analfabetos, y en una proporción "insignificante" a los jóvenes de 18 a 28 años, manifiesta la Federación, que recuerda que desde hace ocho años la escolarización es obligatoria.

M.C.D.2022

Semprún aconseja a los políticos leer pasajes de la obra de Azaña sobre austeridad, ética y moral política

Un grupo de republicanos retiró la bandera española de la corona

Montauban (Francia), EFE.

El ministro español de Cultura, Jorge Semprún, elogió ayer en Montauban (sur de Francia) la aportación política e intelectual del ex-presidente republicano de España, Manuel Azaña.

Semprún, en un discurso ofrecido en el teatro municipal de Montauban con motivo del coloquio en conmemoración del cincuentenario de la muerte de Azaña, explicó que el político español desarrolló el sistema de las autonomías, el sufragio universal, la racionalidad democrática y la austeridad.

"Mucha gente está haciendo "azañismo" sin saberlo", dijo el ministro de Cultura, quien afirmó que actualmente en España muchos partidos y movimientos se inspiran en sus ideas.

Semprún explicó que la clase intelectual y política española de la transición está influenciada y teñida de retazos de Azaña.

También aconsejó a muchos políticos españoles que deberían leer cada día pasajes de la obra de Azaña en los que se elogia la austeridad, la ética y la moral política.

En declaraciones a la prensa, el ministro español se mostró contrario al retorno a su país de los restos mortales del ex-presidente republicano y precisó que "Azaña murió en el exilio y ello

Manuel Azaña

tiene un significado histórico; es simbólico para la historia de España que esté enterrado en Montauban".

Semprún destacó en el discurso la importancia de Montauban y de otras localidades francesas para la historia de España, ya que sirvieron de refugio en el exilio de muchos republicanos.

Previamente a estas declaraciones, el ministro colocó una corona de laurel en la tumba de Manuel Azaña, enterrado en el cementerio antiguo de Montauban en 1940.

Durante el acto, un grupo de republicanos que asistían a la ceremonia gritaron "Viva la república" y uno de ellos retiró de la corona la bandera española explicando que "Azaña no se merece esto".

Tras el acto oficial, un numeroso grupo de republicanos procedente de diversos puntos del territorio francés rindieron su homenaje particular al ex-presidente de la república española.

Semprún concluyó su estancia con una visita a la exposición de fotografía preparada por exiliados españoles en Francia bajo la frase de "pueblo que olvida su historia pierde su memoria" y con un almuerzo en la antigua prefectura de Policía de Montauban.

PSOE y CDS descartan iniciativas parlamentarias sobre Hormaechea

Santander, EFE.

Los Grupos Parlamentarios del PSOE y del CDS en la Asamblea Regional de Cantabria no tienen previsto desarrollar ninguna iniciativa parlamentaria contra el presidente autónomo, Juan Hormaechea, mientras que el Regionalista presentó hoy una moción para pedir su dimisión.

En la moción del Partido Regionalista de Cantabria (PRC) se propone la reprobación de Hormaechea "por su comportamiento tras el escándalo que protagonizó en un pub" la madrugada del pasado miércoles, "donde insultó a José María Aznar, Manuel Fraga e Isabel Tocino".

El portavoz del Grupo Socialista en la Asamblea, Juan González Bedoya, manifestó a Efe que su partido está a la espera de que se celebre el debate del "Estado de la Región", donde "el PP tendrá que explicarse ya que Hormaechea es el PP".

El presidente del CDS en Cantabria y portavoz en la Asamblea, Manuel Garrido, afirmó a Efe que su Grupo espera que la dirección del PP regional y el presidente de este partido, José María Aznar, tomen las oportunas decisiones "porque son los principales afectados y es suya la responsabilidad de mantener a un señor con sus votos".

Juan Hormaechea

Arzalluz: Puede ser conveniente un Gobierno fuerte, no sólo mayoritario

Bilbao, EFE.

El presidente del PNV, Xabier Arzalluz, considera que los retos que deberá afrontar Euskadi en la próxima legislatura pueden hacer conveniente un gobierno fuerte, "no meramente mayoritario" y sostiene que eso "está sobre la mesa".

En este sentido estima que el alejamiento con el que los dirigentes de EE contemplan su hipotética participación en un Gobierno de coalición "es quizá un poco prematuro por su parte".

En una entrevista que publicó ayer el diario "Deia", Arzalluz asegura que "todavía es prematuro hablar de negociaciones con el PSOE" y afirma que solamente ha habido un contacto entre José Antonio Ardanza y Ramón Jáuregui y un encuentro informal entre el propio Arzalluz y José María Benegas, en el que, revela, "pusimos sobre la mesa las cosas que queremos abordar en estos cuatro años".

"Como entre lo que nosotros consideramos urgente -explica- hay temas que corresponden al Estado, dentro de sus obligaciones para con este país, la cuestión es cómo podemos incitar al Estado a cumplir el desarrollo de estos planteamientos. Ese sería -explica- el objetivo básico en el caso de que hubiera una coalición con el Partido Socialista".

El presidente del PNV se muestra reacio a un reparto paritario de carteras en un Gobierno con los socialistas, porque "la diferencia en votos entre ambos partidos es muy grande y también es notable en escaños. Eso -agrega- se debiera notar en un buen sistema democrático a la hora de formar gobierno".

"De todas formas -añade- todo es negociable y para nosotros lo prioritario son los contenidos y la capacidad de actuación de ese Gobierno respecto a las prioridades".

M.C.D.2022

COMENTARIO DE LA BOLSA DE MADRID, HOY 229,42 (+0,92)

Madrid. (Efe).

El índice general de la Bolsa de Madrid ha experimentado al mediodía de hoy una subida de 0,92 puntos y queda en 229,42 puntos.

El mercado de valores madrileño ofreció hoy al cierre provisional una ligera mejoría, que corrió a cargo del sector de la construcción, especialmente, con ganancia de más de 4 puntos y ligeros retoques en los demás sectores, excepto el bancario que retrocedió.

La tónica que imperó hasta el mediodía fue de lentitud y falta de interés, pero recogió una pequeña ganancia gracias a la subida de 190 yenes en el Nikkei, la apertura al alza de Londres, y el ligero descenso del brent esta mañana.

La Sociedad General de Aguas de Barcelona y la de Sociedad Valenciana de Cementos Portland, de los sectores de Electricidad y de Materiales de Construcción, respectivamente, se incorporaron hoy al Mercado Contonuo.

Las cotizaciones de los valores con sus diferencias por grupos, no incluidos aún en el Mercado Continuo, son las siguientes:

En petróleos, Campsa repite cambio.

En metálicas básicas, Fiesa y Aforasa repiten cambios. Acenor baja 3.

En materiales de construcción, Financiera baja 27, Lemona 75. Cosmos sube 38.

En químicas, Oxígeno hizo posición papel a 850. Celtia baja 4. Nicas; Gasol e Hidronitro repiten cambios.

En construcción de maquinaria, Tyrsa repite cambio.

En metal mecánica, Ibérica repite cambio. Ib-Mey baja 15. Imisa hizo posición dinero a 120.

En papeleras, Unipapel repite cambio.

En autopistas, Subterráneos sube 3, Iberpistas baja 0,50. Europistas subió 3.

En construcción, Cubiertas sube 10.

En comercio, Finanzauto baja 10.

En inmobiliarias, Encinar repite cambio. Ahorro baja 4.

En sociedades de cartera, Banesto repite cambio.

En bancos, Bankoa baja 2 y Bandesco repite cambio.

BARCELONA
228,97 (+1,18)

BILBAO
308'44 (-0,03)

VALENCIA
190'23 (+0,07)

MERCADO CONTINUO (Cotizaciones a las 2 de la tarde)

Título	Anterior	Ultima	Apertura	Máximo	Mínimo
Acesa	700	697	697	700	697
Acerinox	5.020	5.050	5.000	5.050	5.000
Aguila, El					
Argón					
Agromán, S.A.	2.020	2.040	2.070	2.070	2.030
A. Hornos de Vizcaya	245	250	250	251	250
C.Fl. Alba B.	5.670	5.700	5.700	5.700	5.700
B. Alicante	4.750	4.750	4.750	4.750	4.750
Amper	979	982	990	990	982
B. Andalucía	7.300	7.300	7.350	7.350	7.300
Energía e Ind. Aragonesas	2.640	2.640	0	0	0
Algodonera San Antonio	680	675	675	675	675
Asland	3.075	3.155	3.150	3.155	3.140
B. Atlántico	2.880	2.825	2.880	2.880	2.825
Autop. del Mare Nostrum					
Asturiana del Zinc	3.905	4.000	3.980	4.000	3.970
Azkoyen					
Azucarera	6.100	6.100	6.100	6.100	6.100
Bani C. y T.	1.345	1.280	1.280	1.280	1.280
Bilbao-Vizcaya	2.615	2.610	2.595	2.620	2.595
Bankinter	7.310	7.270	72.30	7.300	7.230
B. Progreso	2.875	2.875	2.875	2.875	2.875
Barclays Bank	750	750	750	750	750
Banco Español de Crédito	3.030	3.010	3.000	3.010	3.000
B. Valencia	1.230	1.235	1.230	1.235	1.230
Cantábrico	1.475	1.515	1.500	1.515	1.495
Carburos M.	3.820	3.800	3.800	3.800	3.790
Banco de Castilla	28.410	28.430	28.430	28.430	28.430
Commerzbank	13.500	13.500	13.500	13.500	13.500
Banco de Crédito Balear	3.190	3.200	3.200	3.200	3.000
Banco Central	4.550	4.530	4.5320	4.530	4.530
CEPSA ORD	1.855	1.890	1.855	1.890	1.855
Corp. Financ. Reunida	1.750	1.750	1.750	1.750	1.750
G. Inversiones	1.120	1.100	1.100	1.100	1.100
Citroën Hispania	4.750	4.750	0	0	0
C. Campofrío	9.980	9.980	9.980	9.980	9.980
Cristalería Española	7.000	7.000	7.000	7.000	7.000
Catalana del Gas	4.900	5.000	4.925	5.000	4.925
Dimetal	3.485	3.400	3.400	3.400	3.400
Dragados OR	2.330	2.365	2.370	2.370	2.350
Ebro A. y A.	2.290	2.280	2.280	2.280	2.280
Ercros	678	682	685	685	682
E. Nacional Electric. OR	1.900	1.925	1.910	1.925	1.905
E. Nacional Celulosas	1.755	1.780	1.780	1.790	1.775
Enher B	1.245	1.260	1.255	1.260	1.255
European Packaging Inves.	283	277	277	277	277
E. R. Zarag.	729	711	711	711	711
B. Exterior	3.385	3.370	3.370	3.370	3.370
Fecsa Pqs.	542	549	549	549	548
Grupo Fosforera	2.250	2.200	2.210	2.210	2.200
Filo	1.340	1.290	1.290	1.290	1.290
Focsa	11.180	11.200	11.200	11.200	11.200
B. Fomento	1.415	1.425	1.425	1.425	1.425
Banco de Galicia	4.890	4.900	4.900	4.900	4.900
Gas y Elec.					

Título	Anterior	Ultima	Apertura	Máximo	Mínimo
Hisp. Suiza	13.500	13.500	0	0	0
T. Hostench	1.600	1.600	0	0	0
H. Cataluña					
Huarte	2.115	2.125	2.115	2.125	2.115
Hidrola	410	413	414	414	409
B. Hispano	2.770	2.785	2.770	2.790	2.770
Hispamer	3.300	3.290	3.290	3.290	3.290
B. Herrero	3.760	3.800	3.760	3.800	3.760
Hisalba	2.220	2.275	2.300	2.300	2.250
Iberduero	610	611	610	613	610
Koipe	4.700	4.700	0	0	0
Macosa	520	530	530	530	530
C. Mapfre	4.060	4.060	4.100	4.100	4.025
D. Felguera	1.225	1.215	1.215	1.215	1.215
Nissan	430	440	445	445	440
I. Me. Vs. Ce.	4.950	4.950	4.950	4.980	4.950
Metrovacesa N.	4.740	4.800	4.740	4.800	4.740
S. Nansa					
Nicol. Corr.					
N. Monta/A B.	189	189	187	189	187
Obras y Const. Industrial	8.570	9.000	8.700	9.400	8.700
Papelera O.	299	300	300	300	300
B. Pastor	5.450	5.450	5.450	5.450	5.450
Prima Inmo.	7.980	7.980	7.980	7.980	7.980
Petromed	5.520	5.600	5.620	5.620	5.600
B. Popular	8.500	8.500	8.450	8.500	8.410
Prosegur	3.810	3.810	3.800	3.810	3.800
Repsol	2.150	2.195	2.170	2.200	2.170
Renta Inmo.	1.525	1.525	0	0	0
B. Santander	4.490	4.495	4.490	4.500	4.490
Sarrió Pap.	730	730	730	730	725
Seda Barn. B.	395	291	291	291	291
Sevillana	454	451	452	452	449
Sniace Or.	301	303	303	303	303
Sotogrande					
Tabacalera	3.510	3.515	3.505	3.515	3505
Telefónica	791	793	790	794	790
Tablero de Fibra	1.425	1.360	1.410	1.410	1.360
Tubacex	528	531	529	531	529
Tudor Or.	1.020	1.030	1.030	1.030	1.030
U. y Fénix	5.990	6.000	6.000	6.000	6.000
U. Elec. Fen.	468	469	469	470	468
Uniasa	2.185	2.180	2.160	2.160	2.160
Uralita	1.700	1.745	1.750	1.750	1.740
Inmob. Urbis	1.515	1.515	1.525	1.565	1.525
Vallehermoso O.					
Banco Vasconia	3.620	3.630	3.630	3.630	3.630
Valderrivas	18.520	18.700	18.700	18.700	18.700
E. Viesgo	3.230	3.075	3.070	3.075	3.070
Vidrala	1.960	1.865	1.865	1.865	1.865
Viscofan	2.085	2.060	2.050	2.085	2.050
B. Vitoria	2.080	2.010	2.010	2.010	2.010
Volkswagen	22.500	22.500	22.500	22.500	22.500
Española de Zinc	1.210	1.250	1.250	1.250	1.250
Zardoya	9.990	10.000	9.990	10.000	9.990

BBV BANCO BILBAO VIZCAYA
El Libretón
La SuperLibreta de Ahorro
Un 5 % de interés (T.A.E. 5,06 %) a partir de 50.000 ptas. de saldo medio.

M.C.D.2022

GOLFO PERSICO

Baker estudia en Arabia Saudí los apoyos en caso de guerra

RIAD (EFE).-

El secretario de Estado norteamericano, James Baker, llegó a la ciudad saudí de Taif, en la segunda etapa de su gira por Oriente Medio, que tiene como objeto estudiar los apoyos de sus aliados en caso de una posible guerra.

Baker, quien llegó a Arabia Saudí procedente de Bahrain, se reunirá con el emir de Kuwait, jeque Yaber al Ahmad al Yaber al Sabah, y altos funcionarios del Gobierno kuwaití en el exilio para tratar de los esfuerzos desplegados por la comunidad internacional con el objeto de conseguir una solución a la crisis, informó un portavoz saudí.

El funcionario estadounidense y los responsables kuwaitíes discutirán también acerca de las opciones políticas y militares posibles para llevar a cabo la aplicación de las resoluciones del Consejo de Seguridad de la ONU.

En las próximas horas y acompañado por una delegación de su país, Baker se dirigirá a Yeda, donde se reunirá con el Rey Fáhd y altos funcionarios saudíes, con el objeto de estudiar las decisiones que se tomarán para resolver la crisis del Golfo por medios pacíficos o bélicos.

Baker buscará en su reunión con el monarca wahabí, obtener garantías del apoyo saudí a una posible acción bélica, que tendría como punto de partida principal las seis bases aéreas de Arabia Saudí.

La superioridad de la fuerza multinacional en el golfo Pérsico sobre el ejército iraquí -de más de medio millón de hombres- se centra especialmente en la fuerza aérea, en la que se incluyen F-117 Stealth capaces de evitar la detección de los radares enemigos.

El secretario de Estado norteamericano se reunió ayer con el emir de Bahrain, Isa Ibn Salman al Jalifa, el primer ministro Jalifa Ibn Salman al Jalifa, y el príncipe heredero Hamdi Isa al Jalifa, con quienes trató de los últimos acontecimientos de la crisis del Golfo, informó un portavoz oficial bahreiní.

El portavoz añadió que Baker y el primer ministro bahreiní discutieron sobre los esfuerzos desplegados por Estados Unidos y la comunidad internacional apoyados por los países miembros del Consejo de Cooperación del Golfo (COG) para preservar la seguridad y la estabilidad en la zona.

El secretario de Estado norteamericano, James Baker, llegó ayer al emirato de Bahrein, a orillas del Golfo Pérsico, en la primera etapa de su gira por el Oriente Medio para recabar la opinión de los aliados ante una eventual intervención militar contra Irak. Posteriormente, Baker se trasladó a Arabia Saudí para inspeccionar las tropas norteamericanas. (Foto EFE)

BERLIN

Multitudinaria manifestación por la igualdad social

Berlín, (EFE).-Miles de personas se manifestaron ayer en Berlín para pedir igualdad social entre los alemanes del Este y del Oeste, justo un año después de la marcha pro democracia y libertad que congregó en esta capital a medio millón de personas.

Los oradores, miembros en su mayoría de grupos de ciudadanos nacidos durante la revolución pacífica del pasado otoño, recordaron en sus intervenciones las aspiraciones que no se han cumplido con la unificación, y los problemas nuevos que han sustituido a la falta de libertades.

Baerbel Bohley, la llamada "madre de la revolución germanooriental", recordó que hace un año en la misma "Alexanderplatz" donde se reunieron ayer los manifestantes, medio millón de personas pedían libertad para manifestarse, expresarse y viajar.

"Ahora -dijo- tenemos libertad de asamblea, pero en la calle nos tratan como pobretones, tenemos libertad de prensa, pero en los periódicos no se habla de los problemas concretos de los ciudadanos, tenemos libertad de expresión, pero no callamos porque tememos que al protestar nos pongan en la calle, tenemos libertad para viajar pero no el dinero necesario para ello".

Muchos de los que intervinieron recordaron el problema actual número uno en el este de Alemania, el paro, que afecta a más de millón y medio de personas, en un país donde, hasta hace menos de un año, el derecho al trabajo estaba garantizado por la Constitución.

ROMA

Violentos enfrentamientos entre grupos de inmigrantes

Roma, EFE.

Cinco carabineros (policía militarizada) y veinte civiles, inmigrantes en Italia, resultaron ayer heridos en un enfrentamiento en Roma entre medio millar de ciudadanos del norte de Africa y del sudeste asiático.

El enfrentamiento, en el que cincuenta y cuatro inmigrantes fueron detenidos y otros treinta y cuatro son buscados por la policía tras darse a la fuga, ocurrió en una fábrica abandonada de pastas alimenticias conocida como "La Pantanella", en las afueras de Roma, donde viven hacinados unos dos mil inmigrantes.

Según informaron los carabineros, los incidentes se produjeron cuando un grupo de marroquíes y tunecinos, en estado de embriaguez, comenzó a discutir con otro formado por paquistaníes, indios y ciudadanos de Bangladesh, a quienes acusaban de haberles quitado terreno dentro del edificio.

Los alborotadores incendiaron una de las cinco naves de la fábrica y los carabineros necesitaron varias horas para restablecer el orden en el local, donde viven en precarias condiciones higiénicas los inmigrantes, cuyo número exacto no ha logrado saber el Ayuntamiento, debido a que muchos de ellos han entrado en Italia de forma clandestina.

Desde hace varios meses, asociaciones de vecinos y grupos humanitarios vienen denunciando el lamentable estado en que conviven los inmigrantes, quienes discuten constantemente debido a que forman parte de grupos étnicos muy diversos, con unos conceptos de la vida totalmente opuestos en algunas cuestiones, como la higiene corporal o las creencias religiosas.

Beatificación de cuatro monjas

Ciudad del Vaticano, EFE.

El Papa Juan Pablo II beatificó ayer en el Vaticano a cuatro monjas, dos italianas y dos francesas, que vivieron durante el pasado siglo y principios del actual.

Las nuevas beatas son las italianas Elisabetta Vendramini, fundadora de las Hermanas Terciarias Franciscanas Isabelinas de Padua, nacida en 1790 y fallecida en 1860, y María Schininá, fundadora de las Hermanas de Sagrado Corazón de Jesús, de Ragusa, que nació en 1844 y murió en 1910.

Las francesas son Louise Therese de Montagnac de Chauvance, fundadora de la Pía Unión de las Oblatas del Sagrado Corazón de Jesús, nacida en 1820 y fallecida 65 años más tarde, y Marthe le Bouteiller, del Instituto de las Hermanas de las Escuelas Cristianas de la Misericordia, que nació en 1816 y murió en 1883.

Juan Pablo II, que ayer celebró su onomástica (su nombre de pila es Karol, Carlos, y la Iglesia conmemora el 4 de noviembre la festividad de San Carlos Borromeo), destacó de las nuevas beatas que "son testigos de la vitalidad apostólica de la Iglesia" y recordó que todos los miembros del pueblo de Dios están llamados a la santidad "sean laicos o religiosos".

†

LA FEDERACION CATOLICA DE PP. DE ALUMNOS

Invita a la misa que se celebrará mañana día 6, a las ocho de la tarde, en la iglesia parroquial de San Miguel, y que será oficiada por el Excmo. y Reverendísimo Obispo de Palencia, por el alma de

Don PEDRO LOPEZ CANCELO

Q.E.P.D.

(Secretario Técnico de esta Federación)

M.C.D.2022

Alquileres

SE ALQUILA entreplanta, total o parcialmente. C./ Becerro de Bengoa (edificio Emisora). Teléfonos 720892 - 720286.

SE ALQUILA local 130 m.² en C./ Valverde. Teléfonos 720892 - 720286.

SE ALQUILA local en Avda. Asturias, total o parcialmente. Teléfonos 720892 - 720286.

ALQUILO vendo céntricas entreplantas acabadas y local pequeño. Teléfono 750824.

ALQUILO local acondicionado de 170 m.² con entreplanta de 40 m.² Zona comercial. Teléfono 744043.

ALQUILO entreplanta acondicionada de 30 m.² y local para almacén de 60 m.² Céntricos. Teléfono 744043.

ALQUILO nave acondicionada de 600 m.² Teléfono 744043.

ALQUILO local oficinas todos servicios entreplanta zona San Lázaro. Teléfono 746376, tardes.

ALQUILAMOS local 900 m.² en Magaz. Teléfono 784012.

BUSCO apartamento zona San Miguel. 712121, tardes noches.

ALQUILO apartamento Benidorm. Teléfono 740318.

INMOBILIARIA POLIS: Alquiler de pisos en varias zonas.

ALQUILO piso amueblado. Teléfono 728600.

ALQUILO local en La Zona y cochera. 740961.

ALQUILO nave 230 m.² 740961.

ALQUILO naves de 500, 1.000 y 1.500 m. Teléfono 728600.

ALQUILO piso amueblado, sólo solventes. Cardenal Cisneros. 723707 - 710123.

ALQUILO local interior, 15.000 pts. Teléfonos 742856 - 744837.

ARRIENDO tierras en Baquerín. Apartado 631 Palencia.

BERNA alquila pisos, locales, entreplantas, naves, todo lo que Vd. necesita. Visítenos. Mayor Centro, 100.

ALQUILO cochera cerrada en Bigar Centro. Teléfono 751007, mañanas.

SE ALQUILA piso. Teléfono 720786.

ALQUILO cochera individual. Edificio Bigar Centro. Teléfono 746377.

SE ALQUILA piso de lujo, estrenar, junto al Salón. Teléfono 740757.

Automóviles

SANSE concesionario oficial FIAT LANCIA. Procedentes de cambio, seguimos con nuestra compra - venta de vehículos seminuevos. Disponemos stock seleccionado. María de Molina, 2. Tfno. 72 55 41.

SE VENDE Seat 124 varios, 133, 127; R-6; Ronda 75 CLX, 131 1.430; Talbot Horizont GLS; Lada Niva 4x4; Solara SX; Simca 1200; Renault 12 varios, R-18 GTS, R-8, R-30 TX. Taller mecánico AUTO-LEON S.A., concesionario oficial Lada. Polígono Industrial Vial, P-207. Teléfono 728675.

VENDO Opel Corsa, 5 años. Teléfono 722585.

VENDO Alfa Romeo 90 turbo diesel, impecable. 1.250.000. Teléfono 817291.

PARTICULAR, Ford Taunus 1.6 VA-J, impecable, mejor verlo. 350.000. (988) 728890.

SEAT 131 2.500 Sofim, VA-K, impecable, cuidadísimo, radio cassete. 385.000. (988) 746249.

GRUAS Martín Amezúa, servicio permanente de lunas, grúas, neumáticos y mecánica. Calle Sevilla, 19 (Polígono). Teléfonos 700319 - 727730 - 751385.

DESGUACE de automóviles Martín Amezúa, compra de vehículos para desguace, venta de accesorios de desguace. Avda Asturias, 65. Teléfonos 700319 - 727730.

Enseñanzas

INFORMATICA CETI. Cursos programador, aplicaciones, Open Access, Sistemas Operativos. Avda. Valladolid, 23.

APRENDA a escribir a máquina en Academia de los Bueis, primera Travesía Victorio Macho. Horario mañana y tardes. Teléfono 745160.

FISICA, matemáticas, BUP, COU. Clases particulares. Teléfono 750812.

LICENCIADA con experiencia, da clases de inglés. Grupos reducidos. Teléfono 721377.

Fincas

VENTA de apartamento de lujo muy céntrico, P. garaje, trastero. C. Salvador S.A. Balmes 12. Teléfonos 720892 - 720286.

VENTA de piso, 3 dormitorios, salón, cocina, baño, P. garaje. Teléfonos 720892 - 720286.

CONSTRUCTOR vende céntricos apartamentos. 7.500.000 ptas. Pisos 14.000.000 ptas. Teléfono 750824.

COMILLAS, (Cantabria). Vendo finca edificable de 3.000 m.², con chalet y anteproyecto para doce apartamentos. Inmejorable situación. (942) 332911 - 338034, horas oficina.

PATRONATO Nuestra Señora de los Dolores, vende en el Centro de Cisneros edificio de 5.000 m.². Teléfono 844306.

HISPOGAR gestionamos promociones, reventas, alquiler, traspasos. Mayor 2.

GRUPO 7 INMOBILIARIA: Promoción "Marqués de Albaida" (Esquina calle Mayor). Pisos 2, 3 y 4 dormitorios lujo. Garaje y trastero.

GRUPO 7 INMOBILIARIA: Promoción "Calle Mayor". Pisos y oficinas de lujo con garaje.

GRUPO 7 INMOBILIARIA: Promoción "Federico Mayo". Pisos 3 y 4 dormitorios, económicos. Entrega inmediata.

GRUPO 7 INMOBILIARIA: Promoción "Cirilo Tejerina". Pisos 4 dormitorios, con garaje. También estudios y oficinas.

GRUPO 7 INMOBILIARIA: Promoción "Martín Calleja". Apartamentos y estudios desde 3.300.000. Ideales despachos profesionales.

GRUPO 7 INMOBILIARIA: General Franco, 7-Pasaje. Teléfono 751040.

GUARDO vendo entreplanta céntrica para oficina, peluquería o similar. 850754.

GUARDO vendo local comercial céntrico, 65 m.² 850754.

VENDO o alquilo 70 m.² local con 200 m.² sótano, céntrico. Teléfono 744043.

VENTA de piso, 4 dormitorios, 2 baños, gran salón, a estrenar. Teléfono 744043.

NAVE
de próxima construcción SE VENDE. Esquina a dos calles. Situación Avda. "El Vial" (frente a Inerga 4). 480 m.² construidos. 240 m.² zona verde. 50 metros de fachada. 2 puertas de entrada. Ideal para negocio con exposición. Materiales y distribución a convenir. Información: Cafetería "Salón Sofía". Sr. Santoyo, de 11 a 14 horas.

INMOBILIARIA POLIS: Chalets, pisos, apartamentos, locales. Casas en pueblos... Precios interesantes.

INMOBILIARIA POLIS: Pisos a estrenar desde 4.100.000. Sólo a 7 minutos de Palencia.

POLIS, POLIS, POLIS: El trato con un profesional es su mejor garantía. Plaza Mayor, 6. Teléfono 742949. A.P.I. nº 10.976.

VENDO casa con palomar en Torremormojón. Barata. Teléfono 750956.

CEDO en renta o aparcería 30 Has., 13 regadío. En Támara, Marina Gil.

VENDO chalet adosado. Teléfono 750939, de 3 a 4'30.

VENDO piso 5º en Héroes del Alcázar. 727215.

SE VENDE EN OSORNO
finca próxima al pueblo, de 12,5 hectáreas y otra de 12 hectáreas de cultivo de cereal. Teléfono 77 27 15.

BERNA vende piso en C./ Tello Téllez. 90 m.² Garaje. 9.000.000 Ptas.

BERNA vende ático en República Argentina. 80 m.² Garaje. Precio interesante.

BERNA vende piso en C./ General Mola. 90 m.² Muy arreglado. 9.000.000.

BERNA vende piso en C./ Doña Urraca. 70 m.² Exterior. Garaje. Precio interesante.

BERNA vende pisos, apartamentos, locales, entreplantas, estudios, plazas de garaje, en construcción en C./ Martín Calleja. Precios muy económicos.

BERNA vende piso en C./ Higinio Aparicio. 120 m.² Muy arreglado. Buen precio.

BERNA vende piso en construcción en Avda. Madrid, totalmente exterior. 104 m.² Garaje y trastero. Económico.

BERNA vende piso en C./ Juan de Balmaseda. 90 m.² Facilidades de pago.

BERNA vende parcelas autorizadas para construir en varias zonas, naves industriales en buenos sitios, locales, entreplantas. Visítenos. Mayor Centro, 100. 742164. Saldaña 890948. Valladolid (983) 358229.

A.P.I. INMOBILIARIA: Avda. Valladolid, cuatro dormitorios, salón, terraza exterior, servicentral, ascensor. Información: Martín Calleja, 9.

A.P.I. INMOBILIARIA: C./ Juan de Balmaseda pisos de construcción reciente, servicentrales, tres y cuatro dormitorios. Información: Martín Calleja, 9.

A.P.I. INMOBILIARIA: C./ Onésimo Redondo, tres dormitorios, salón, cocina, baño, ascensor. Precio muy interesante. Martín Calleja, 9.

A.P.I. INMOBILIARIA: Avda. Castilla, tres dormitorios, salón, cocina, baño, calefacción individual, amplia terraza, muy preparado. 12.400.000 pts. Más información: Martín Calleja, 9.

COOPERATIVA San Ignacio, promoción 63 viviendas, C./ Trigales. Información Casado Alisal, 19. Tardes 7 a 8.

Ganados y aves

SE VENDEN 230 ovejas con pastos y tenada. En Alba de Cerrato, Antonio Alonso.

VENDO 30 ovejas emparejadas. Félix Ríos, Villambroz.

VENDO 25 ovejas emparejadas. Orencio Ruesga, Zorita del Páramo.

VENDO rebaño ovejas pariendo, 8.000 pts. Lucila, San Martín del Valle.

VENDO 25 ovejas, su mayoría con ubre. Máximo Calvo, Frómista.

SE VENDEN 130 ovejas en Cisneros. Teléfono 844387. Lucio Paredes.

SE VENDE cordero Hassat. Maxi, en Villasabariego.

SE VENDEN 25 corderas. Angel Ortega, Frómista.

VENDO 50 ovejas. Jesús Miguel, Terradillos.

VENDO vacas en plena producción y novillos. Pedro Gómez, Villotilla.

Hospedajes

ALQUILO habitación doble o sencilla en piso estudiantes. 741940.

SE ADMITEN huéspedes. Teléfono 745165.

ADMITO huéspedes. 722562.

Maquinaria

GRADAS rotativas Khun. Distribuidores abono J.F. Talleres Casaras, Carrión.

VENDO máquina sembrar Torre, 19 rejas. Teléfono 748034.

VENDO máquina sácar remolacha, MADIN. Llamar al teléfono 842017.

Préstamos

A.A.F.: Gestionamos créditos hipotecarios. Cancelamos cargas. Rápida tramitación y pagos anuales. (983) 358716.

Trabajo

TAPIZAMOS toda clase de muebles. Precios económicos. Teléfono 769079.

RESTAURANTE Casa Pedro necesita ayudantes de camarero o camarera. Colón, 42.

SE REPARAN tejados y se colocan canalones e impermeabilizantes en cubiertas, terrazas, y albañilería en general. Teléfono 751635.

SE NECESITA encargado tractorista. Explotación agrícola ganadera. Teléfono 720211.

SE NECESITA asistenta. Teléfonos 724349 - 741602.

M.C.D.2022

ANUNCIOS POR PALABRAS

Trabajo

REFORMAMOS y construimos fachadas, tejados, naves y chalets. Teléfono 770838.

SE NECESITA pastor para La Rioja. No se ordeña. (941) 438143.

PULIMENTOS MERILLAS. C./ Páramo 18. Teléfono (983) 259620, Valladolid.

DETECTIVES INFORINVEST, carnet profesional 758. Informes confidenciales. Servicios 24 horas. Personal especializado. Aportamos pruebas. (983) 554465.

PINTAMOS techos, paredes, puertas, etc. Colocamos corchos, sintasol, parquet. Precio sin competencia. Teléfono 742821.

SE OFRECE trabajo a Sras. y Srtas. responsables, 23 a 35 años, carnet de conducir. Interesadas llamar al teléfono 752373, en horas de oficinas.

SE REPARAN tejados albañilería en general. Teléfono 776058.

ASISTENTA necesito. Llamar de ocho a diez. 722229.

NECESITO

PROFESORES

para academia en Palencia, de

- DIBUJO
- TOPOGRAFIA
- ECONOMIA y
- QUIMICA

Interesados mandar curriculum vitae a: Academia San Lorenzo. Calle San Lorenzo, nº 31-1º izquierda. 09003 Burgos.

Referencia "PROFESOR"

NECESITO SECRETARIA

para academia en Palencia. Interesadas enviar fotografía y curriculum vitae a: Academia San Lorenzo. Calle San Lorenzo, nº 31-1º izquierda. 09003 Burgos.

Referencia "SECRETARIA"

COMPLEMENTOS DE BISUTERIA Y MODA

Captación para tiendas y señoras que quieran ganar dinero. La directora de Suyay, Angelines Alonso, te espera en la exposición que vamos a tener el día 7 en el Hotel Castilla Vieja, de 15,00 a 22,00 horas.

NECESITO chica sólo mañanas. Llamar tardes al 726543.

SE NECESITA empleada de hogar interna. Con informes. Sueldo 55.000 más Seguros Sociales. Teléfonos 710910 - 749054.

SE NECESITA chica mañanas. 721165.

Traspasos

TRASPASO local y vendo casa. Teléfono 729221.

TRASPASO bar por no poder atender. Teléfono 744877.

BAR MAÑO: Extraordinario fondo de negocio, rendimiento con garantía de varias décadas. Información 751040.

TRASPASO o alquilo bar a convenir. 7472754 - 743336.

URGE traspaso bar muy barato. Teléfono 842404.

SE TRASPASA bar Cardenal Cisneros. Teléfono 722749.

SE TRASPASA negocio con o sin género, económico, bien situado. 721139.

Varios

CLINICA legal. Interrupción voluntaria del embarazo, planificación familiar. Centro Clínico El Bosque. (91) 3025945 - 3025946.

GANADERO tenemos todo tipo de material para ovejas y vacas: comederas, tolvas, teleras, amarres, etc. Teléfono (911) 422087, Segovia.

VENDO 40 ovejas de vida, 4 novillas pintas de año, máquina combinada 15 botas, Urbón, en buen uso. Gabriel Marcos, Sotobañado.

Vehículos

SE VENDEN CAMIONES
CON FRIGORIFICOS
SEMINUEVOS
3 Y 4 EJES
Llamar al
(983) 34 00 66
(983) 34 01 99

OCASION tractores segunda mano, piezas desguace, varias marcas, tractores y coches. Teléfono 880964.

OCASION se vende tractor Massey Ferguson. Teléfono 772268.

Ventas

VENDO remolacha forrajera. Lupi, Calzada.

VENDO camión con tarjeta nacional. P.M.A. 10.000. Teléfonos (983) 740237 - 740796.

OCASION. Armarios 5.000, camas 2.000, frigoríficos 6.000, cocinas 4.000, dormitorios 10.000, tresillos 6.000, etc... La Manera Rosa. 750956.

SE VENDE abono de oveja en Antigüedad. Teléfono 790256.

VENDO cachorros Pastor Alemán y un Afgano. Barato. 833005.

SE VENDEN cachorros Boxer. Teléfono 808415.

TARJETA de transportes unificada, vendo. Teléfono (947) 503064.

PLASTICOS para silos, invernaderos, semilleros y construcción de soleras, mallas antipájaros, entutorar y cercas. EL DIAMANTE, Lope de Vega nº 5.

VENDO cebadas Alfa, Pallas e Iraní, seleccionado para siembra. Teléfono (988) 833463.

COOPERATIVA Río Valdavia vende subsolador de 5 púas, hidráulica, en Castrillo de Villavega. Teléfono 887006.

†

EL SEÑOR

Don LUIS ALONSO RUBIO

Falleció en Palencia, el día 5 de noviembre de 1990
a los 85 años de edad
DESPUES DE RECIBIR LOS SANTOS SACRAMENTOS
Y LA BENDICION APOSTOLICA DE SU SANTIDAD
D. E. P.

Su apenada hermana Lucía Alonso Rubio; hermano político Francisco Ramos Santos; sobrinos, primos y demás familia,

Ruegan una oración por su alma

Funeral: Martes, día 6, a las doce de la mañana en la iglesia parroquial de San Cebrián de Campos, y a continuación la conducción del cadáver al cementerio de dicha localidad.
Casa mortuoria: San Cebrián de Campos.
Funeraria "SAN MIGUEL"
C./ Panaderas, 8 – Teléfono 74 97 97 – Palencia

†

LA SEÑORA

Doña M.ª JOSEFA ORTEGA GONZALEZ

(Vda. de Vallejo)
(Profesora de música)

Falleció en Palencia, el día 5 de noviembre de 1990
a los 64 años de edad
DESPUES DE RECIBIR LOS SANTOS SACRAMENTOS
D. E. P.

Su apenado hijo Gonzalo Vallejo Ortega; hermanos Enriqueta, Margarita y Eduardo Ortega González; hermanos políticos, sobrinos, primos, familiares y amigos,

Suplican una oración por el eterno descanso de su alma

Funeral y conducción: Día 6 de noviembre, a las 11 de la mañana.
Misa de familia: Día 7, a las 12 de la mañana.
Iglesia parroquial: San Lázaro.
Casa mortuoria: Avda. Casado del Alisal, 28-2º.

†

LA SEÑORA

Doña LEONISA FERNANDEZ RANCHO

Falleció en Palencia, el día 4 de noviembre de 1990
a los 70 años de edad
DESPUES DE RECIBIR LOS SANTOS SACRAMENTOS
D. E. P.

Su apenado esposo Claudio Llamas Fernández; hija María-Soledad Llamas Fernández (Industrial de Muebles Castilla); hermanos Evencio Fernández Rancho; hermanos políticos, nietas María-Soledad, Nuria y Paola García Llamas; sobrinos, primos y demás familia,

Suplican una oración por el eterno descanso de su alma

Funeral: Tuvo lugar hoy, día 5, a las doce de la mañana y a continuación la conducción del cadáver al cementerio.
Misa de familia: Día 6, a las doce de la mañana.
Iglesia parroquial: San Lázaro.
Casa mortuoria: Hospital Provincial "San Telmo".
Casa doliente: Avda. José Antonio, 7-4º Izquierda.
Pompas Fúnebres NTRA. SRA. DE LA CALLE – Plaza Mayor, 13 – Teléfonos 74 49 49 – Palencia

M.C.D.2022

CRONICA ROSACEA

ALFREDO FERNANDEZ DURAN,

EL ACOMPAÑANTE JINETE DE LA INFANTA DOÑA ELENA DE BORBON

- Al igual que su antecesor en el «puesto», Luis Astolfi, es todo un campeón, joven, guapo y con dinero

Por Luis BANEGAS

Hace unos días, la infanta doña Elena se fue a la Argentina con el equipo olímpico español de hípica, y allí, entre salto y salto, y churrasco y churrasco, se la vio acompañada de Alfredo Fernández Durán, subcampeón nacional de saltos. En uno de los muchos agasajos que los anfitriones porteños ofrecieron a la primogénita de nuestros Reyes, fue fotografiada ésta, en simpática actitud, junto a Alfredo, bailando una sevillana "segunda".

Alfredo, emparentado con familias de rancio abolengo hípico como los Alvarez Bohórquez y los Goyeneche, es igual que su "antecesor" en el puesto ocupado en algún huequecito recóndito del corazón de doña Elena, el espigado Luis Astolfi, todo un campeón en su especialidad, joven, guapo y con dinero.

UN LUSTRO DE AMISTAD

Dice en "Tribuna" el nuevo acompañante de doña Elena que ambos se conocen desde hace más de 5 años, cuando la primogénita de don Juan Carlos y doña Sofía empezó a tomarle gusto a los caballos. Luego entonces, obviamente, Alfredo conoce a Astolfi también mucho y debió ser testigo de la relación entre éste y doña Elena.

La ruptura entre ambos parece que dejó huella en la Infanta que, por si no lo recuerdan, durante un año estuvo "missing" ("perdida"), en algún lugar de Europa, recuperándose de la imposibilidad de que aquella relación llegara a fronteras más difíciles de atravesar. De todas formas, me contaron que hace bien poco vieron a doña Elena saludar en el Club de Campo a Astolfi, quien por cierto tiene novia formal y pronto se casará, muy amistosamente en el bar del recinto. Aquí paz, después gloria, y nada ha pasado que no tenga remedio.

Doña Elena, últimamente, viaja mucho. Acude a inauguraciones, sale por las noches a algún que otro "sarao" y sigue saltando sin red en los recintos "ad hoc" para caballos con jinete. Disfruta de la vida como una princesa que es, pero sin derroches ni alardes dignos de censura. Alfredo tiene en su cuadra una yegua, pequeña y nerviosa, que le cedió de por vida la Infanta, como prueba de amistad y afecto. En otros ámbitos sociales, la gente se regala flores, pero en el mundo de la hípica la cosa va de yeguas.

Alfredo declara que doña Elena es una amiga más, por la que siente una gran admiración, aunque la puerta de su corazón no está cerrada a otras opciones como un noviazgo. "Me da igual que sea princesa o reina", aclara el sesudo jinete, quien, sin ánimo de adular considera a doña Elena como "una de las cinco mejores amazonas de España".

En fin, ahora que acaba "Cristal", la gente saldrá de su modorra y volverá a caer en la cuenta de que tiene a dos infantas sin casar y a un príncipe que sigue ciego de amor, viéndose en secreto con la Sartorius cuando sus asuntos se lo permiten.

Infanta Elena

LAS BODAS DE CELA Y LA CHAVARRI, A PUNTO

Los reporteros de las agencias más avispadas se hallan en estado de máxima alerta. Hay dos bodas de personajes perseguidos a punto de caramelo. Son las de Camilo José Cela, penúltimo Nobel de Literatura, con Marina Castaño, y Marta Chávarri con Alberto Cortina.

La ex mujer de Cela ya ha dado el consentimiento para el divorcio, una vez arreglados los asuntos crematísticos, y el Marqués de Cubas y su bella ex esposa ya han llegado al civilizado acuerdo. Ya sólo falta que el "Alberto" haga lo propio con Alicia Koplowitz. Los más optimistas hablan de boda -tanto de una pareja como de la otra– para finales de noviembre, otros creen que la Chávarri y el financiero se comerán el turrón amancebados.

LA EXTRAÑA ACTITUD DEL EX MARIDO DE KARINA

El que nos ha dejado helados es Juan Miguel, el ex marido peluquero de la cantante Karina. Ella asegura que el peluquero cogió la puerta y se esfumó, pero él declara que esta historia es como una pesadilla con extraterrestres incluidos.

"No ha habido entre nosotros ninguna discusión, sólo unos días de descanso. Yo estaba en Castellón y ella en Benicasim", dice el bigotudo y se queda tan fresco. "Todo esto es invención de alguien que nos tiene envidia", añade el marchoso Juan Miguel, quien ha dejado más estupefacto al personal que a Karina, quien asegura que coge los bártulos y se vuelve a su Jaén natal, de donde salió en busca de la fama y retorna con tres matrimonios y medio y dos hijas preciosas.

EL TELEFONO DE BERTIN

En México sigue Bertín Osborne, mientras tanto, rodando sus culebrones y con su credibilidad por los suelos después de la historia de su hígado maltrecho.

De todas formas, el cantante jerezano va a volver pronto a su casa de Miami a recuperarse de sus esfuerzos artísticos y a pensar, por enésima vez, en su futuro y en su divorcio de Sandra.

Por si ustedes, lectores, tienen alguna duda sobre su historia reciente, pueden consultarle directamente. He aquí sus señas: Bay Point, 650 Lake Road. Miami (Florida) 33137. Y el teléfono es: 305/573-7081. Y el fax es: 305/573-7263. Que haya suerte...

CRUCIGRAMA

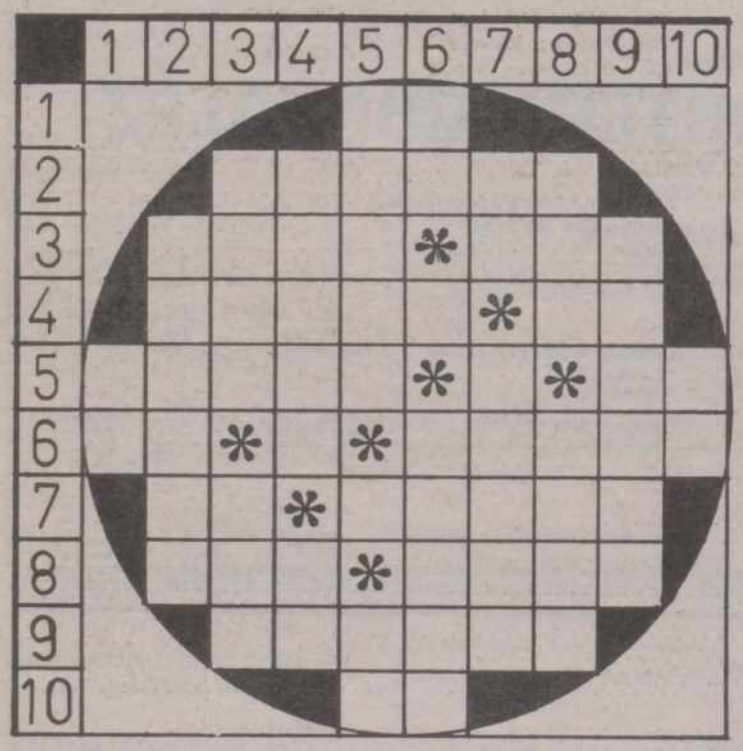

HORIZONTALES: 1: Letra griega. 2: Apremiar. 3: Valle de los Pirineos. Personificación de los EE.UU. 4: Probable. Abreviatura de punto cardinal. 5: Brotar. Consonante. Símbolo químico del cerio. 6: Preposición inseparable. Consonante. Cantidad de materia de un cuerpo (pl.) 7: Interjección. Caja grande. 8: Cabeza de ganado. Pez marino de carne muy fina y delicada. 9: Golpea. 10: (al rev.) Símbolo químico del tántalo.

VERTICALES: 1: Símbolo químico del neón. 2: Fatigarse en algún trabajo. 3: (al rev.) Rostro. En inglés; sí. 4: Comer el ganado la hierba en el campo. Siglas comerciales. 5: Castigar. Cien. Interjección. 6: Verbo. Cincuenta. Especie de elefante fósil. 7: Carta de la baraja. (al rev.) Prestar. 8: Igualdad en una superficie. (al rev.) En la mitología griega; dios del amor. 9: Grupo musical español. 10: Existe.

SOLUCIONES A LOS PASATIEMPOS DEL DIA ANTERIOR

AL CRUCIGRAMA GRAFICO

HORIZONTALES: 1: F. 2: Sed. 3: Modas. 4: Cadenas. 5: Bazar. Bar. 6: Roja. I. aluM. 7: Mola. Eco. atuR. 8: Pez. Prosa. Reo. 9: Tisana. Amadeo. 10: Tic. Ros. Pelotas. 11: Metal. Ga. iS. Pasos. 12: Razonar. Lot. Gil. 13: nórelA. Anales. 14: neV. Pacer. Ser. 15: Sara. Sao. Clan. 16: Rojo. T. Caín. 17: Sal. Aforo. 18: FELLINI. 19: Reino. 20: Ana. 21: A.

VERTICALES: 1: M. 2: Ter. 3: Titán. 4: Picazón. 5: Mes. Lores. 6: Rozar. Nevar. 7: Bol. Nogal. Ros. 8: Caja. Asará. ajaF. 9: Maza. P. P. Oler. 10: Soda. Er. As. Lea. 11: FEDERICO. Catalina. 12: Dan. ¡Os!. Eo. Fina. 13: Saba. A. R. Cono. 14: Sala. Apila. Cari. 15: Rut. Mesón. Lío. 16: Mural. Tasan. 17: redoP. Len. 18: oetageR. 19: Oasis. 20: Sol. 21: S.

M.C.D.2022

La nueva etapa de «Tribunal Popular»

Javier, Xavier y Ricard

El fiscal y el abogado defensor de "Tribunal Popular" Javier Nart y Ricard Fernández Déu, volvieron a enfrentarse bajo la atenta mirada del juez Xavier Foz.

"Tribunal Popular", uno de los espacios con más éxito de la pasada temporada en la que llegó a conseguir un sesenta por cien de la audiencia, vuelve con algunos cambios en su estructura habitual: reduce su duración a una hora y modifica la encuesta telefónica que hay al final del programa en la que se hacen tres preguntas sobre el tema debatido, pero el veredicto lo emite el jurado de la sala.

El primer tema sentenciado en la sala que preside el juez Foz fue la libre elección del sexo. Xavier Foz es juez y parte del programa ya que es su director. Con él hablamos de esta nueva etapa de "Tribunal Popular", mientras abogado y fiscal ultiman sus intervenciones.

-¿Qué esperan obtener de esta nueva vuelta de "Tribunal Popular"?

-Espero obtener el máximo éxito y la máxima difusión posible teniendo en cuenta las circunstancias que han cambiado porque está la competencia de las televisiones privadas y ahora la concurrencia es muy diferente de la de antes, pero yo tengo mucha fe en este programa.

-¿Cuáles cree que son las claves de su éxito?

-Porque se mezcla el debate periodístico y el telefilm y tiene un cariz dramático que lo hace atractivo.

Ricard Fernández Déu ha olvidado su profesión de periodista y, a pesar de ejercer también como subdirector del espacio, ha asumido completamente el rol de abogado defensor que, según él, "es el papel más bonito de todos los de Tribunal Popular".

-Como defensor ¿qué temas trataría y cuáles no abordaría jamás?

-Yo estoy dispuesto a tratarlo todo como cualquier abogado en el ejercicio de su profesión sólo que determinadas cosas que me repugnan no estaría dispuesto a defenderlos, por ejemplo la pena de muerte que es un caso que pongo siempre, ante el que ya me negué en su día, pero no haría objeciones muy numerosas. Y defender, todo aquello que sea polémico que suscite la pasión de los espectadores y que proporcione un debate rico y fructífero.

Ricard Fernández Déu y Javier Nart no suelen estar nunca de acuerdo en sus opiniones por ello hemos querido repetir la pregunta al fiscal del programa.

-Señor Nart, ¿qué temas trataría y cuáles no plantearía jamás?

-No sé cuáles no trataría nunca, lo que sí quiero y también Foz y Fernández Déu -por lo que parece aquí coinciden– es tratar temas de actualidad. Queremos huir un poco de los temas genéricos y entrar más en la actualidad cotidiana de lo que está pasando en la calle todos los días. Los temas que no llevaría nunca son los radicalmente contrarios a mi forma de pensar, en este momento no se me ocurre ninguno.

Carmen del Vado

PROGRAMACION TV

LUNES, 5

1.ª CADENA

18,00 El duende del globo
18,05 Los mundos de Yupi
18,30 Cajón desastre
19,20 Informativos Territoriales
19,34 Conexión con la programación nacional
19,35 Corrupción en Miami
"La Madonna desaparecida"
20,30 Telediario-2
21,00 El precio justo
22,35 Hablemos de sexo
"Terapia de pareja"
23,15 A Debate
24,00 Diario Noche
00,30 El olivar de Atocha
"Joven literato y periodista"
01,20 Despedida y cierre

2ª CADENA

18,00 Noticias
18,05 Plastic
18,35 Videomix
19,00 Estadio-2
20,00 Noticias
20,05 Mikimoto Clip
20,30 Historias de aquí y de allá
"Sonríe para mí"
21,00 TVE-2 Noticias
21,15 Documentos TV
"La sombra blanca"
22,15 A través del espejo
"Esta noche: El sexo en el cine"
22,20 –Largometraje
"El cartero siempre llama dos veces", 1981
Dirección: Bob Rafelson
Nacionalidad: Norteamericana
Intérpretes: Jack Nicholson, Jessica Lange, John Colicos, John P. Ryan, Angelica Huston
Basada en la novela homónima de James Cain, "El cartero siempre llama dos veces", narra la historia de un vagabundo en los difíciles años 30 que comienza a trabajar en un hotel de carretera. Este local está regentado por un matrimonio que no está precisamente basado en el amor de la esposa hacia el marido. El vagabundo se enamora de ella y ambos urden un plan para acabar con el dueño del hotel
01,00 Ultima sesión
Ciclo: Sergei M. Eisenstein
"Octubre", 1927
Dirección: Sergei M. Eisenstein
* Muda, con rótulos en castellano
03,10 Despedida y cierre

MARTES, 6

1ª CADENA

7,45 Carta de ajuste
7,59 Apertura
8,00 Buenos Días
9,15 En buena hora
–La Isla
–Telediario
–Santa Bárbara
12,55 Telediario
13,00 Magazines Territoriales
13,29 Conexión con la programación nacional
13,30 Telecomedia
"Un mundo diferente
14,00 Informativos Territoriales
14,29 Conexión con la programación nacional
14,30 No te rías que es peor
15,00 Telediario-1
15,35 Cristal
Finalmente Cristina se compadece de su madre y le demuestra su apoyo. Madre e hija se reconcilian y perdonan mutuamente. Todos los miembros de la familia Ascanio se sienten felices por esa aceptación, que celebran con una cena en la que están todos
16,30 Esta es su casa
17,25 Telediario
17,30 Hablando claro
18,00 El duende del globo
18,05 Los mundos de Yupi
18,30 Cajón desastre
19,20 Informativos Territoriales
19,34 Conexión con la programación nacional
19,35 Corrupción en Miami
"Víctimas de las circunstancias"
20,30 Telediario-2
21,00 Los vídeos de primera
(Redifusión TVE-1: Sábado 3, a las 9)
21,40 Sesión de noche
(Ciclo dedicado a Michael Caine)
"El hombre rompecabezas", 1984
Dirección: Terence Young
Nacionalidad: Británica
Intérpretes: Michael Caine, Laurence Olivier, Susan George, Robert Powell, Michael Medwind
Un antiguo agente secreto británico que, según todas las apariencias desertó y se ha pasado al enemigo, regresa a su país procedente de la Unión Soviética. Su aspecto físico es diferente merced a la cirugía estética que también le ha rejuvenecido. Ahora surge la gran duda ¿para quién trabaja realmente este hombre?
23,25 Tendido Cero
(Ultimo programa)
24,00 Diario Noche
00,30 Testimonio
"Don Orione, un fundador moderno"
00,35 El olivar de Atocha
"Fin de siglo"
01,25 Despedida y cierre

2.ª CADENA

7,45 Carta de ajuste
7,59 Apertura
8,00 Dibuja-2
Los nuevos Archies: "Un mayordomo, por favor"
La flauta
8,30 Mofli, el último koala
9,00 TV Educativa
Ciencias, Tecnología y Salud
11,00 La hora de...
"La hora de la calle"
12,00 Galería de música
13,00 Klip
13,30 Barrio Sésamo
14,00 Dibuja-2
"Los Picapiedra"
14,30 Noticias
14,35 Historias de cada día
Después de la guerra: "En los años sesenta"
15,30 Historia secreta del petróleo
"Tiempos de especulación"
16,25 Noticias
16,30 Primera sesión
"Pepa Doncel", 1969
Dirección: Luis Lucia
Autor: Jacinto Benavente
Guión: Antonio Gala, Luis Lucia
Fotografía: Antonio López Ballesteros
Música: Antonio Morales Barreto
Nacionalidad: Española
Intérpretes: Aurora Bautista, Juan Luis Galiardo, Maribel Martín, Mercedes Vecino, Gracita Morales
La hoy respetable doña Elisa Medina, viuda de Cifuentes, fue antes de su matrimonio, "Pepa Doncel", hermosa mujer de vida alegre. De su amante, Gonzalo tuvo una hija que el difunto Cifuentes reconoció como suya después de la boda. Pero el pasado de Elisa no está olvidado. Gonzalo reaparece en su vida y, ella decepcionada por la actitud de muchas personas de su nuevo ambiente, decide recurrir a los amigos de antaño, mucho más nobles y fieles
18,10 Noticias
18,15 Plastic
18,40 Videomix
19,00 Estadio-2
20,00 Noticias
20,05 Especial musical
"The Police"

21,15 TVE-2 Noticias
21,30 Los felices 80
Ideologías: "Una crisis abierta"
22,15 Telefilme
"Alternativa mortal"
Dirección: Richard Pearce
23,40 Historias cortas
"Sálvese quien pueda"
00,00 La tabla redonda
01,00 Ultima sesión
"Ultimo encuentro", 1966
Dirección: Antonio Eceiza
02,20 Despedida y cierre

M.C.D.2022

Las nuevas tarifas de Correos

Madrid, (EFE).- El Boletín Oficial del Estado (BOE) publicó el sábado el Real Decreto por el que se modifican las tarifas postales y telegráficas para su adecuación a los costes reales y que contemplan un incremento global del 26 por ciento.

El nuevo marco tarifario, que entró en vigor ayer, 4 de noviembre, establece el precio de 15 pesetas para los envíos urbanos de cartas y tarjetas postales de hasta 20 gramos normalizadas, elevándose hasta las 225 pesetas para las superiores a los 1.000 gramos.

Los envíos interurbanos oscilarán entre las 25 pesetas para las inferiores a 20 gramos normalizadas hasta las 375 pesetas que se aplicarán a los envíos de entre 1.000 y 2.000 gramos, mientras que las internacionales ordinarias dispondrán de un precio mínimo de 45 pesetas y un máximo de 1.260 pesetas.

Los telegramas interiores tendrán una tarifa fija de 250 pesetas en su modalidad de entrega domiciliaria y 125 para los entregados en lista, apartado o comunicados por teléfono, fax o telex, y de 5 pesetas por cada palabra en ambos casos.

Los envíos urgentes (EMS/Postal Express) ascenderán a 540 pesetas para los inferiores a 500 gramos sin contrato previo en el ámbito nacional y los internacionales se situarán en 2.500 pesetas hasta 1 Kg. de peso para Europa, Argelia, Marruecos y Túnez y en 4.590 pesetas para el resto del mundo.

De Carlos Saura

«Ay, Carmela» representará a España en los premios Oscar, de Hollywood

Carmen Maura y Andrés Pajares

Madrid, EFE.

La película de Carlos Saura "Ay, Carmela", ambientada en la guerra civil española, ha sido designada para representar a España en los premios Oscar que concede anualmente la Academia de Artes y Ciencias Cinematográficas de Hollywood.

El fallo fue comunicado ayer por Rafael Palmero, director artístico del filme seleccionado y representante de la Academia de Artes y Ciencias Cinematográficas de España, entidad encargada de elegir la película española entre las que hayan sido rodadas en castellano y estrenadas entre el 1 de noviembre de 1989 y el 31 de octubre de 1990.

El título de esta película fue comunicado hoy a la Academy of Motion Pictures Arts and Science, en Beverly Hills (California), para que sea incluida en la lista de las producciones que aspiran a la nominación para la célebre estatuilla.

Dos semanas más tarde se presentará a esa institución norteamericana una copia subtitulada en inglés.

"Ay, Carmela", la tercera película de Carlos Saura que concurre a los premios de Hollywood, ha sido seleccionada por la Academia de las Artes Cinematográficas de España entre otros veintiocho títulos nacionales.

Según las reglas de esta Academia, instituida en noviembre de 1985, las votaciones, que se han realizado por correo, son secretas y únicamente se da conocimiento del fallo del filme elegido, sin que haya pronunciamientos sobre los que han quedado finalistas.

Sin embargo, Rafael Palmero explicó a Efe que junto a "Ay, Carmela" destacaron "Atame", de Pedro Almodóvar, calificada X (pornográfica) en EE.UU. y "Cartas de Alou", de Montxo Armendáriz.

Palmero expresó que las razones por las que se ha designado a "Ay, Carmela" se centran principalmente en que, además de estar muy bien elaborada, en ella se reflejan personajes con "problemas y sentimientos universales".

Sobre la concurrencia de tópicos meramente hispánicos en la película de Saura como el folclore español y la guerra civil, el miembro de la Academia indicó que esta institución está segura de que no transmite la "imagen de la España de la pandereta", sino las señas de identidad de un país, "algo que hay que preservar a toda costa".

En ¡Ay, Carmela! interviene un conjunto sólidamente identificado, compuesto por su director, Carlos Saura, y sus intérpretes principales, Carmen Maura, Andrés Pajares y el joven actor Gabino Diego.

Tokio, la ciudad más poblada del planeta

Ignacio Cobreces

Tokio, (EFE).- Tokio con numerosos problemas cotidianos para sus 30 millones de habitantes,la mayor aglomeración humana del planeta, se convertirá en capital de capitales para recibir a dignatarios de todo el mundo que asistirán a la coronación del emperador Akihito.

La infraestructura necesaria para proveer a las necesidades de una población tan numerosa representa una pesadilla para gobernantes y usuarios, especialmente el transporte y la vivienda.

Los trabajadores que emplean "únicamente" una hora y media para acudir al tajo son considerados privilegiados y una media de cuatro horas diarias en el tren, generalmente a pie, entre ida y vuelta es muy común.

En la "hora punta", en la estación de Shinjuku, uno de los centros neurálgicos de comunicaciones con 30 andenes y más de dos millones de pasajeros diarios, los empleados del ferrocarril empujan a los usuarios dentro de los vagones, ya sobrecargados en un 300 por 100, sin demasiados miramientos.

La red de autopistas construida para los Juegos Olímpicos de 1964 resulta a todas luces insuficiente, según los expertos, como atestiguan los múltiples atascos que alcanzan con facilidad la veintena de kilómetros.

La acumulación de instituciones financieras, escolares y gubernamentales ha generado una especulación inmobiliaria que convierte la adquisición de una vivienda propia en un sueño para la mayoría de los tokiotas.

Durante una actuación en Castellón

Angel Cristo se encuentra herido de gravedad tras ser atacado por uno de sus leones

Castellón. (Efe).

Angel Cristo se encuentra gravemente herido tras sufrir el ataque de uno de sus leones en plena actuación a última hora de la tarde de ayer, en Castellón, durante su trabajo en el Circo Ruso.

Uno de los felinos se abalanzó sobre el domador y le dio un zarpazo en el cuello, a la vez que otro león salía en defensa del hombre y atacaba al animal que le había herido.

Uno de los empleados del circo, con un extintor, trató de alejar a la fiera desde el otro lado de las rejas, pero al terminarse el extintor a los pocos segundos, el animal se lanzó otra vez al ataque y le hirió nuevamente al domador en un muslo.

Angel Cristo pudo ser sacado de la jaula al tiempo que los empleados trataban de encerrar a los leones en el túnel de salida a la pista.

Trasladado a la clínica Gran Vía, de Castellón, Angel Cristo fue intervenido quirúrgicamente de una herida en la región submaxilar izquierda que le rodea prácticamente el cuello, aunque sin afectar a órganos vitales, y otra herida en la parte posterior del muslo izquierdo, con amplio desgarre muscular, además de sufrir contusiones y erosiones diversas.

La intervención quirúrgica que duró más de dos horas se realizó mediante anestesia local. La doctora Asunta Trías, que realizó la operación. manifestó a Efe que se han practicado drenajes para evitar el riesgo de infección, que en estos casos es muy alto, y que el domador se encuentra grave, aunque, en principio, no tiene afectado ningún órgano vital.

José Oliete, representante de Angel Cristo, manifestó que "él sabía el peligro, porque los animales andaban revueltos, pero pudo más su profesionalidad y dignidad, ya que le dijimos que no entrara en la jaula".

José María Costa Gómez "faraón", director de pista del circo, comentó que los animales estaban en celo y muy nerviosos. "Le dijimos que no entrara en la jaula, pero él lo hizo. Temía una pelea entre los leones".

Según el relato de "faraón", cuando Angel entró en la jaula, uno de los leones de lanzó desde una escalera sobre el domador. Otro león salió en defensa y atacó al agresor. En cierto modo se repitió la historia que ya ocurrió el pasado mes de julio en Lérida.

"Menos mal que el león no se lo llevó hacia el centro de la jaula, porque pudo ser fatal". Ha sido terrorífico. Llevo muchos años en el circo y es la primera vez que veo una cosa así", añadió el director de pista.

M.C.D.2022